КОНФЕРЕНЦИЯ ОРГАНИЗАЦИИ ОБЪЕДИНЕННЫХ НАЦИЙ ПО ТОРГОВЛЕ И РАЗВИТИЮ

ГОДОВОЙ ДОКЛАД, 2023 ГОД

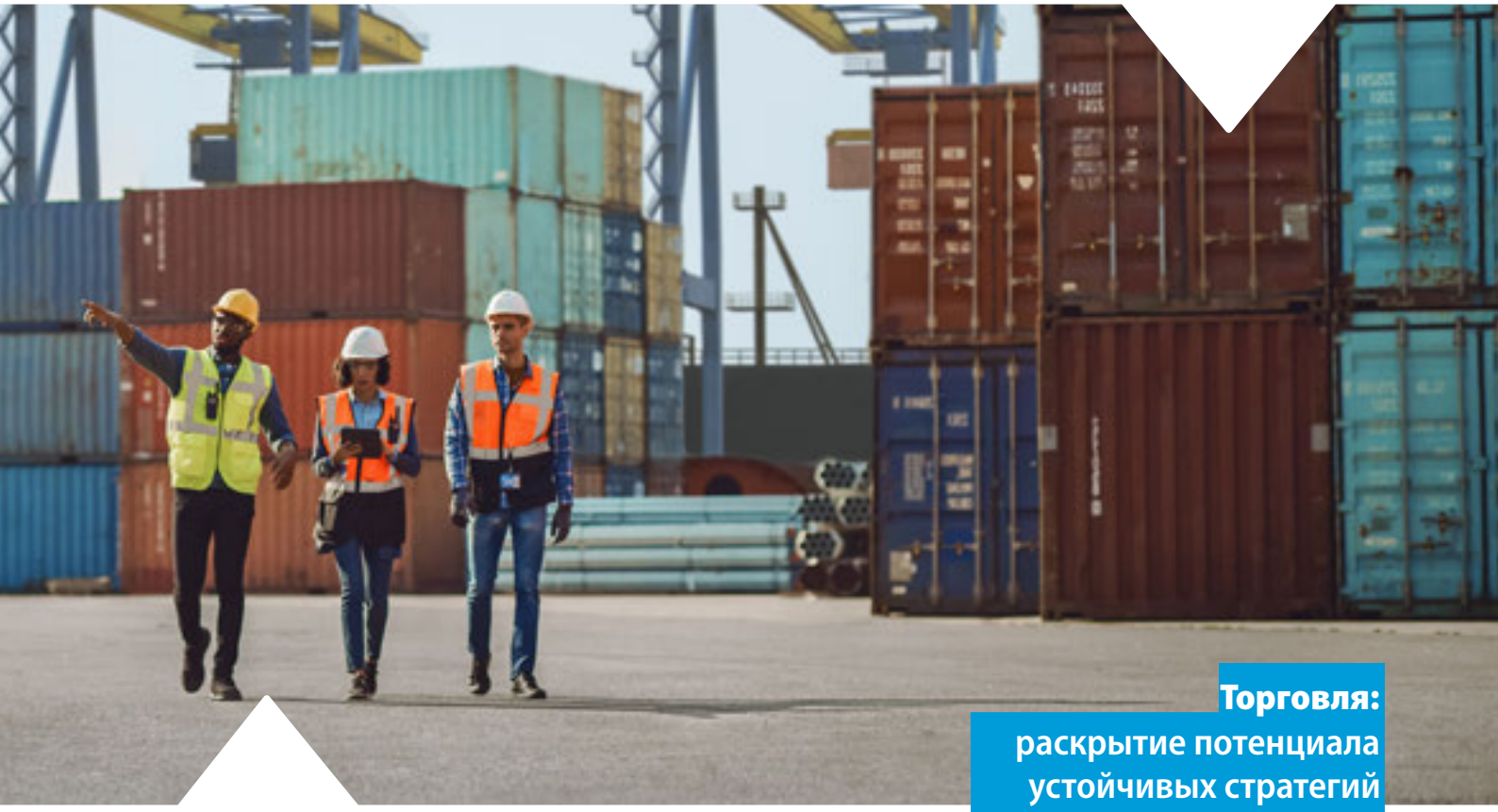

Торговля: раскрытие потенциала устойчивых стратегий в интересах человека, планеты и процветания

Организация Объединенных Наций

КОНФЕРЕНЦИЯ ОРГАНИЗАЦИИ ОБЪЕДИНЕННЫХ НАЦИЙ ПО ТОРГОВЛЕ И РАЗВИТИЮ

ГОДОВОЙ ДОКЛАД, 2023 ГОД

Торговля:
раскрытие потенциала устойчивых стратегий в интересах человека, планеты и процветания

Организация Объединенных Наций

Женева, 2024 год

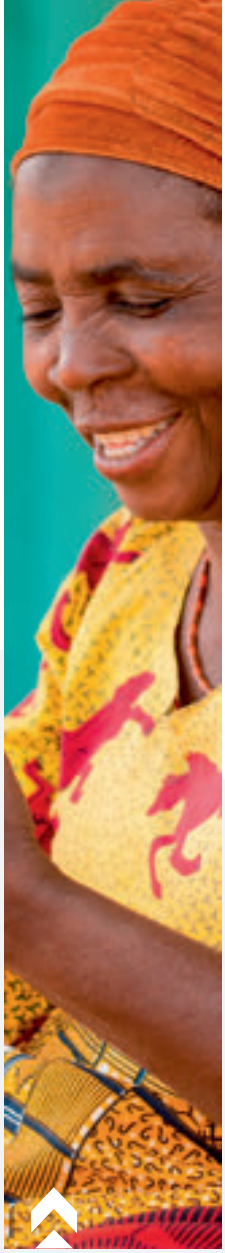

Предисловие Генерального секретаря
6

Краткий обзор ЮНКТАД
8

Старшее руководство
10

Канцелярия Генерального секретаря
12

Ключевые моменты управления
20

Оказание поддержки государствам-членам
24

Информационная работа и внешние связи
26

Основные публикации
28

Отдел Африки, наименее развитых стран и специальных программ
32

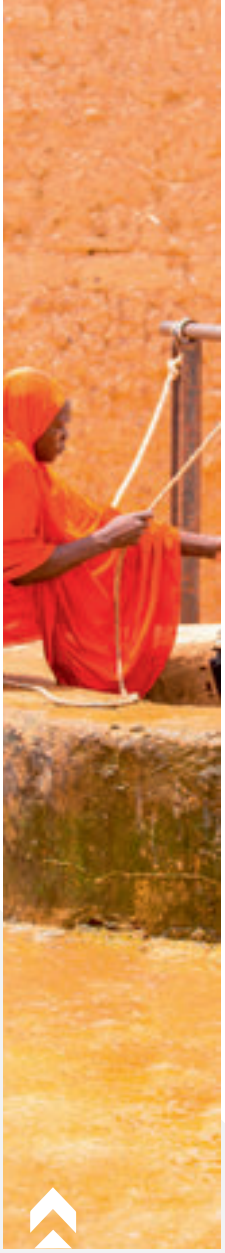

Отдел глобализации и стратегий развития
38

Отдел международной торговли и сырьевых товаров
44

Отдел инвестиций и предпринимательства
52

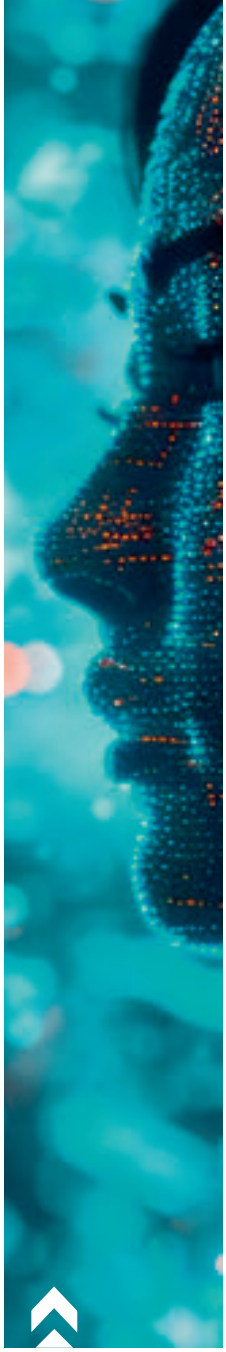

Отдел технологий и логистики
60

Статистическая служба ЮНКТАД
70

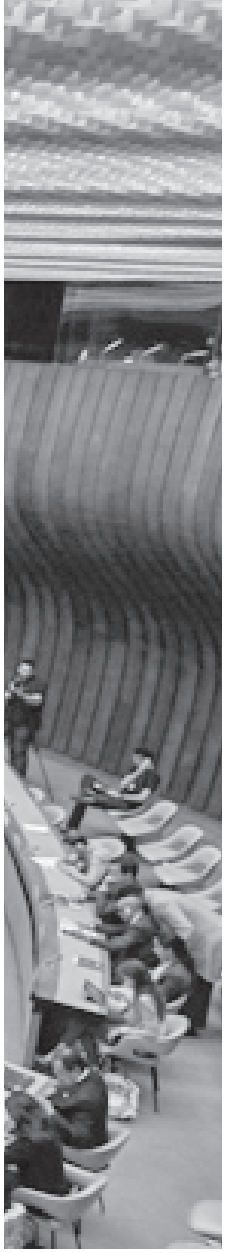

Нью-Йоркское отделение
76

Региональное отделение для Африки
80

Ребека Гринспан,
Генеральный секретарь ЮНКТАД

Предисловие

В 2023 году для мирового ландшафта был характерен целый ряд глобальных проблем; этот год не только проверял нас на устойчивость к потрясениям, но и открыл новые возможности для сотрудничества. Ряду стран удалось пройти этот период без резких спадов в экономике, однако многие развивающиеся страны, как и раньше, находились в крайне тяжелом положении. Низкие темпы развития экономики, инвестиций и торговли, войны, растущее бремя задолженности и продолжающийся климатический кризис, как и ранее, показывают, что бездействовать нельзя и необходимо осуществлять преобразования.

В такой нестабильной ситуации ЮНКТАД не только сохраняла стойкость, но и продолжала свою работу и адаптировалась к меняющимся потребностям. В этот важнейший период мы расширили и обновили наш инструментарий в сфере технического сотрудничества, провели исследования с применением передовых наработок с целью изучения формирующихся глобальных тенденций и расширили наши возможности по формированию консенсуса.

В 2023 году мы выпустили более 146 докладов, включая семь флагманских[1]. В них рассматривается широкий спектр таких комплексных вопросов, как «голубой курс» с целью сохранения ресурсов океана, обновленная оценка дефицита финансирования деятельности по достижению целей в области устойчивого развития в развивающихся странах, возможности использования важнейших минеральных ресурсов Африки для структурных преобразований, анализ геополитических аспектов торговли, предоставление своевременных и актуальных данных для переговоров в регионе Черного моря и особенности нарастающего долгового кризиса на Глобальном Юге. Кроме того, в конце 2023 года был представлен ежегодный доклад ЮНКТАД об оказываемой ею помощи палестинскому народу, подготовленный в соответствии с резолюцией 77/22 Генеральной Ассамблеи Организации Объединенных Наций. В докладе рассказывается о крайне тяжелом положении, в котором палестинский народ находился еще до начала нынешнего конфликта и гуманитарного кризиса.

Реформы 2022 года, целью которых было укрепление статистического потенциала ЮНКТАД, в прошлом году начали приносить плоды: был достигнут прогресс в таких областях, как разработка показателей, помимо валового внутреннего продукта, расчет затрат на достижение ЦУР на национальном уровне и количественная оценка синергетического эффекта, обеспечиваемого стратегиями перехода для достижения ЦУР. В то же время мы укрепляем роль нашей организации как хранителя информации Организации Объединенных Наций об оценке и анализе сотрудничества Юг — Юг.

С заинтересованными сторонами была согласована инициатива по разработке целостной стратегии для малых островных развивающихся государств, которую планируется представить в 2024 году. В 2022 году была создана рабочая группа по гендерным вопросам, объединяющая несколько отделов; она начала проводить экспертные консультации с директивными органами и учеными, исследующими торговлю и развитие с учетом гендерных аспектов, с целью проведения углубленного анализа торговли и гендерной проблематики.

В прошлом году в основе нашего твердого намерения находить решения лежало стремление к развитию на основе сотрудничества. Мы тесно сотрудничали с Канцелярией Генерального секретаря в Нью-Йорке, другими учреждениями Организации Объединенных Наций и региональными экономическими комиссиями; так, наша организация выступила одним из авторов доклада «Задолженность в мире», а также трех концептуальных записок в рамках подготовки к Саммиту будущего на темы «Разработка показателей, помимо ВВП», «Международная финансовая архитектура» и «Глобальный цифровой договор». Кроме того, мы расширили участие в международных форумах, таких как Группа двадцати, двадцать восьмая сессия Конференции Сторон Рамочной конвенции ООН по изменению климата (КС 28) и Саммит Африканского союза, что помогло привлечь внимание к мнениям развивающихся стран в рамках глобальных обсуждений, — для содействия решению этой задачи были проведены обсуждения в рамках нашего собственного Совета, а также форумов и комиссий, чей потенциал по достижению консенсуса растет.

[1] *Доклад о цифровой экономике, Доклад об экономическом развитии в Африке, Обзор морского транспорта, Доклад о технологиях и инновациях, Доклад о наименее развитых странах, Доклад о торговле и развитии и Доклад о мировых инвестициях.*

Благодаря более активной работе и взаимодействию государств — членов ЮНКТАД в прошлом году мы организовали больше межправительственных встреч, чем в 2022 году — 245 и 198 соответственно. Еще быстрее росло количество участников наших мероприятий: в 2023 году на них зарегистрировалось 18 526 человек, а в 2022 году — 12 986 человек, т. е. показатель вырос на 42%. Мы также организовали вводные курсы для новых делегатов. С помощью этих курсов, которые координировали различные отделы ЮНКТАД, новые делегаты получили исчерпывающую информацию о принципах функционирования межправительственного механизма нашей организации.

В то же время мы углубили участие в инициативах по достижению консенсуса, реализуемых в Нью-Йорке. ЮНКТАД сыграла важную роль в достижении консенсуса в Комитете по экономическим и финансовым вопросам Генеральной Ассамблеи Организации Объединенных Наций (Второй комитет) по ряду ключевых аспектов развития. ЮНКТАД взяла на себя руководящую роль в подготовке и представлении докладов Генерального секретаря Организации Объединенных Наций по резолюциям в следующих областях: международная торговля, сырьевые товары, инвестиции, информационно-коммуникационные технологии, наука, техника и инновации, креативная экономика, приемлемость уровня долга и незаконные финансовые потоки. Кроме того, ЮНКТАД оказала непосредственную поддержку в проведении продолжавшихся месяц переговоров по семи резолюциям из 41, которые рассматривались Вторым комитетом на семьдесят восьмой сессии.

Мы расширили стратегическое взаимодействие с частным сектором, включая партнерство с Международной торговой палатой в рамках Черноморской инициативы, работу с отраслью морских перевозок с целью перехода на экологически чистые виды топлива и взаимодействие с организациями по вопросам инвестиций на нашем Всемирном инвестиционном форуме, исходя из убеждения, что эти структуры играют важнейшую роль в построении лучшего будущего. Благодаря этим партнерствам наши исследования и аналитические публикации, на подготовку которых мы потратили столько усилий, не остаются лишь на бумаге, но берутся за основу для принятия мер по решению стоящих перед нами проблем.

Одним из показателей эффективности нашей работы служит наша способность вести эффективную информационную работу. В прошлом году ЮНКТАД преодолела новый рубеж: наши публикации были скачаны более миллиона раз, веб-сайт организации посетило более восьми миллионов человек, а у наших страниц в социальных сетях появился почти миллион подписчиков. Ощутимый прогресс был достигнут и в формировании обновленного стратегически ориентированного бренда в преддверии 60-летнего юбилея организации в июне 2024 года.

Нам предстоит непростой путь, но наша работа, наши партнерские отношения и наше ответственное отношение к нашему мандату дают нам надежду. В преддверии 60-летнего юбилея и шестнадцатой сессии ЮНКТАД в 2025 году мы с новыми силами и большей решимостью, чем когда-либо, готовы содействовать торговле и развитию в интересах каждого человека. Будущее зависит от нашей коллективной способности не сдаваться перед лицом проблем, и ЮНКТАД будет находиться в авангарде этих усилий.

Ребека Гринспан,
Генеральный секретарь ЮНКТАД

195

государств-членов

513

сотрудников

79,3

млн долл.

в регулярном бюджете

59

млн долл.

расходы на техническое сотрудничество

244

публикаций, исследовательских и аналитических материалов и документов заседающих органов

219

проектов в 74 странах

ЮНКТАД
Краткий обзор

Конференция Организации Объединенных Наций по торговле и развитию (ЮНКТАД) — ведущий орган Организации Объединенных Наций по вопросам торговли и развития.

ЮНКТАД — постоянный межправительственный орган, учрежденный Генеральной Ассамблеей Организации Объединенных Наций в 1964 году. Его членами являются 195 стран — это **один из самых высоких показателей в системе Организации Объединенных Наций**.

ЮНКТАД помогает развивающимся странам пользоваться преимуществами глобализации с более полным соблюдением принципов справедливости и эффективности. Организация проводит экономический и торговый анализ с применением наработок мирового уровня, содействует межправительственным процессам и достижению консенсуса, а также осуществляет **более 200 проектов технической помощи более чем в 70 странах**.

Работая на национальном, региональном и глобальном уровнях, ЮНКТАД содействует странам в использовании торговли, инвестиций, финансов и технологий для обеспечения инклюзивного и устойчивого развития. Кроме того, она помогает странам в решении таких актуальных проблем, как нарастающий объем задолженности, **неравенство и изменение климата**.

Генеральный секретарь ЮНКТАД Ребека Гринспан координирует работу **Целевой группы Группы Организации Объединенных Наций по глобальному реагированию на кризис в области продовольствия, энергетики и финансов** и мобилизует политические решения для оказания помощи странам, особенно находящимся в наиболее уязвимом положении, в преодолении усугубляющихся кризисов в сфере продовольствия, энергетики и финансов в связи с войной на Украине.

Генеральный секретарь **Ребека Гринспан** — экономист, бывший вице-президент Коста-Рики и авторитетный активист по вопросам человеческого развития. Это **первая женщина — Генеральный секретарь организации**.

Штаб-квартира ЮНКТАД находится **в Женеве**, а региональные отделения — **в Нью-Йорке и Аддис-Абебе**

Старшее руководство в 2023 году

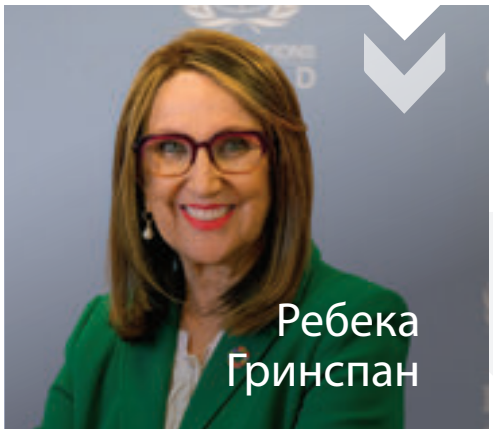

Генеральный секретарь

заместитель Генерального секретаря

Руководитель аппарата
Директор Службы поддержки программ и управления

Директор
Отдела Африки, наименее развитых странх и специальных программ

Директор
Отдела глобализации и стратегий развития

Исполняющий обязанности директора
Отдела международной торговли и сырьевых товаров

Директор
Отдела инвестиций
и предпринимательства

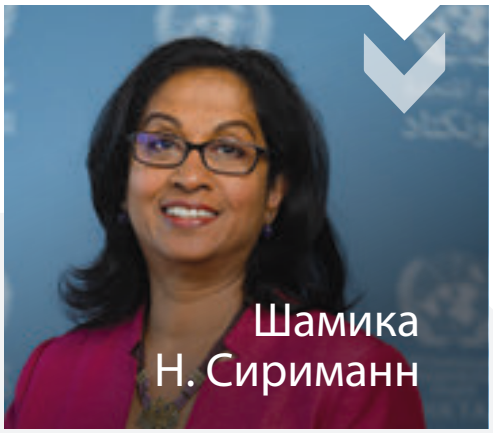

Директор
Отдела технологий
и логистики

Исполняющая обязанности руководителя
Статистической службы

Директор
Межправительственной службы
информирования и поддержки

© Фонд Организации Объединенных Наций/Сара Керенс | 16 ноября в Нью-Йорке Генеральному секретарю ЮНКТАД Ребеке Гринспан (на фото слева) за проделанную ею работу по подготовке Черноморской инициативы и параллельного меморандума о взаимопонимании между Российской Федерацией и Организацией Объединенных Наций была присуждена премия «Герои Организации Объединенных Наций».

Канцелярия Генерального секретаря

2023 год был для ЮНКТАД непростым, но он принес и важные преобразования.

Мир еще не полностью восстановился, о чем свидетельствуют сохраняющиеся широкомасштабные последствия усугубляющихся кризисов, наблюдаемых в период после пандемии COVID-19. Существующие трудности усугубились такими острыми проблемами, как высокие цены на энергоносители и продовольствие, нарушения в товаропроводящих цепочках, растущая задолженность и климатические кризисы, от которых особенно серьезно пострадали развивающиеся страны.

Под руководством Генерального секретаря Ребеки Гринспан ЮНКТАД удвоила усилия по защите интересов развивающихся стран в мировой экономике, продолжая работу по трем основным направлениям: исследования и анализ, достижение консенсуса и техническое сотрудничество.

В течение года ЮНКТАД вносила вклад в важнейшие реформы международной финансовой архитектуры и предлагала передовые идеи по разработке глобальных стратегий в сфере торговли, инвестиций и технологий. Кроме того, ЮНКТАД помогала ускорять осуществление Бриджтаунского пакта, используя методы управления, ориентированные на конкретные результаты.

ЮНКТАД стремилась учитывать в своем широком мандате гендерную проблематику и ставила перед собой двойную цель: устранение конкретных препятствий, с которыми сталкиваются женщины, участвующие в торговой деятельности, и содействие получению выгод на принципах большей справедливости и инклюзивности.

Генеральный секретарь Ребека Гринспан: Эффективная работа по всему миру, обширная программа действий

В 2023 году ЮНКТАД продолжала расширять свое участие в крупных мероприятиях мирового уровня.

В мае Ребека Гринспан сопровождала Генерального секретаря Организации Объединенных Наций Антониу Гутерриша на 49-м саммите Группы семи, проходившем в Хиросиме (Япония), где в своих выступлениях в ходе обсуждений уделяла особое внимание проблемам Глобального Юга.

В июне глава ЮНКТАД в составе официальной делегации Генерального секретаря Организации Объединенных Наций Антониу Гутерриша приняла участие в Парижском саммите по Новому глобальному финансовому пакту, посвященном поиску решений, направленных на обеспечение справедливости, эффективности и гибкости глобальных финансовых систем.

В сентябре Генеральный секретарь Гринспан во главе делегации ЮНКТАД участвовала в неделе заседаний высокого уровня семьдесят восьмой сессии Генеральной Ассамблеи Организации Объединенных Наций в Нью-Йорке.

В ходе этих мероприятий Генеральный секретарь Гринспан совместно с мировыми лидерами выступила с призывом о выделении финансовых средств для выполнения обязательств, сформулированных в целях в области устойчивого развития Организации Объединенных Наций, а также рассказала об очень конкретных действиях, которые международное сообщество может предпринять для наращивания инвестиций, реструктуризации задолженности, обеспечения ликвидности и финансирования чрезвычайных мер в интересах развивающихся стран.

© ЮНКТАД | Генеральный секретарь Ребека Гринспан выступает на Саммите по ЦУР 2023 года в ходе Диалога лидеров 6, прошедшего 19 сентября, представляя систему Организации Объединенных Наций.

Глава ЮНКТАД также участвовала в ряде мероприятий на высоком уровне, призывая к разработке мер политики в области торговли и развития, которые помогут развивающимся странам всего мира в борьбе с усугубляющимися и сложными глобальными кризисами, вызванными изменением климата и войной в Украине, после пандемии COVID-19.

Превращение ЮНКТАД в мощный фактор реальных перемен

Под руководством Генерального секретаря Гринспан в 2023 году ЮНКТАД оставалась организацией, которая не только представляет собой платформу для конференций и аналитический центр, но и содействует конкретным положительным изменениям в мире.

Осуществляя более 200 проектов технического сотрудничества более чем в 70 странах и внося вклад в работу Группы Организации Объединенных Наций по глобальному реагированию на кризис в области продовольствия, энергетики и финансов (ГГРК), ЮНКТАД мобилизовывала поддержку в решении ряда наиболее трудноразрешимых проблем в области развития.

ГГРК была учреждена Генеральным секретарем ООН Антониу Гутерришем в марте 2022 года для преодоления беспрецедентных кризисов в области продовольствия, энергетики и финансов по всему миру.

Генеральный секретарь ЮНКТАД Ребека Гринспан координировала работу Целевой группы ГГРК, включающей в себя три направления деятельности — продовольствие, энергетика и финансы, причем ЮНКТАД руководила работой в сегменте финансов.

В рамках ГГРК ЮНКТАД продолжала тесно сотрудничать с Канцелярией Генерального секретаря Организации Объединенных Наций в Нью-Йорке, внося неоценимый вклад в ее работу и сопровождая главу Организации Объединенных Наций на таких важных мероприятиях, как саммит Группы семи в Хиросиме и Парижский саммит по Новому глобальному финансовому пакту.

В 2023 году ГГРК подготовила два доклада: один — о многомерной топливной, продовольственной и финансовой уязвимости в мире, а другой — о нарастающей глобальной государственной задолженности, которая в 2022 году достигла рекордного уровня в 92 трлн долл. США. В докладе отмечено, что около 3,3 млрд человек живут в странах, которые тратят на обслуживание своей задолженности больше, чем на здравоохранение или образование.

Этот доклад на тему «Задолженность в мире: нарастающее бремя, препятствующее процветанию» представляет собой инновационную платформу на основе данных, на которой объединены знания всей системы Организации Объединенных Наций о задолженности, а материалы для него предоставили ЮНКТАД, ГГРК, Департамент ООН по экономическим и социальным вопросам (ДЭСВ), Программа развития

Организации Объединенных Наций (ПРООН) и пять региональных экономических комиссий ООН.

Доклад «Задолженность в мире» — это онлайновый инструмент, позволяющий директивным органам получить представление о задолженности той или иной страны; на него активно ссылаются мировые лидеры и средства массовой информации.

Доклад прошел в финальный этап конкурса на премию Генерального секретаря Организации Объединенных Наций 2023 года в категории «Организация Объединенных Наций 2.0 — пятерка изменений».

Единая ЮНКТАД: результаты совместной работы отделов

В течение года Канцелярия Генерального секретаря способствовала активизации совместных усилий различных подразделений, обеспечивая слаженную и скоординированную работу ЮНКТАД в рамках глобальных обсуждений по вопросам торговли и развития.

Что касается вопросов, связанных с реформами международной финансовой системы, то ЮНКТАД разработала новый совместный механизм с привлечением экспертов из разных отделов и при этом продолжала тесно сотрудничать с ПРООН и ДЭСВ.

Благодаря такой синергии она стала активнее участвовать в работе Группы двадцати и получила возможность присутствовать на заседаниях министров финансов и участвовать в работе «секции шерпов», осуществляя надзор за формированием повестки дня и проведением переговоров.

Сотрудничество также помогло ЮНКТАД занять стратегически выгодное положение в обсуждениях в преддверии Парижского саммита по Новому глобальному финансовому пакту, Саммита по целям в области устойчивого развития ООН 2023 года и Саммита будущего 2024 года.

В области окружающей среды и изменения климата эксперты из разных отделов совместно работали над согласованием мер политики и предложений, представленных на двадцать восьмой сессии Конференции Сторон Рамочной конвенции Организации Объединенных Наций по изменению климата (КС 28); они обсуждали такие актуальные темы, как климатическое финансирование и инвестиции, декарбонизация товаропроводящих цепочек, важнейшие минералы, «голубая экономика» и борьба с загрязнением пластмассами.

На ежегодной сессии Конференции Сторон Рамочной конвенции Организации Объединенных Наций по изменению климата впервые был проведен отдельный день, посвященный торговле; при этом был возведен совместный торговый павильон, который ЮНКТАД координировала совместно со Всемирной торговой организацией, Центром международной торговли и Международной торговой палатой.

ЮНКТАД при участии экспертов из разных отделов разработала стратегию поддержки малых островных развивающихся государств (МОСТРАГ). Стратегия предусматривает комплекс мер, направленных на содействие эффективной интеграции МОСТРАГ в мировую экономику, повышение экономической устойчивости и обеспечение инклюзивного и устойчивого роста.

Стратегия была рассмотрена расположенной в Женеве Группой по МОСТРАГ и уже выполняется. Ожидается, что осуществление предусмотренных ею экспериментальных программ начнется в ближайшее время.

Реформа ЮНКТАД в связи с 60-летним юбилеем

В 2024 году ЮНКТАД отметила свое 60–летие: в официальных торжествах, которые состоялись 12–14 июня 2024 года во Дворце Наций в Женеве, принимал участие Генеральный секретарь ООН Антониу Гутерриш.

Подготовка к мероприятию была начата в 2023 году с информирования глав государств, представителей директивных органов, ведущих экономистов и экспертов из известных международных учреждений.

Торжества были призваны стимулировать содержательное обсуждение мандата организации, в частности, по вопросам торговли, финансов, технологий, инвестиций и устойчивого развития, с целью привлечь внимание к активизации деятельности ЮНКТАД и ее готовности оказывать поддержку государствам-членам на фоне множества проблем новой эпохи.

© ЮНКТАД | Генеральный секретарь Ребека Гринспан выступает на открытии первого в истории мероприятия «День торговли», состоявшегося в рамках КС 28 4 декабря 2023 года.

Заместитель Генерального секретаря Педро Мануэль Морено

Педро Мануэль Морено был назначен на должность заместителя Генерального секретаря Генеральным секретарем Организации Объединенных Наций Антониу Гутерришем 4 ноября 2022 года, и на 2023 год он проработал в этой должности уже год.

Основные моменты деятельности заместителя Генерального секретаря в течение года

Основные выступления

На пятой Конференции Организации Объединенных Наций по наименее развитым странам, состоявшейся 5–9 марта 2023 года в Дохе (Катар), заместитель Генерального секретаря Морено призвал к решительным действиям и сотрудничеству в области развития для содействия инклюзивному росту и устойчивому развитию наиболее уязвимых стран мира.

Многие выступления были посвящены финансированию и инвестициям. В апреле заместитель Генерального секретаря выступил на Форуме по финансированию развития, проведенном Экономическим и социальным советом Организации Объединенных Наций в Нью-Йорке.

Заместитель Генерального секретаря подчеркнул важность активизации усилий по реформированию архитектуры суверенного долга и использованию потенциала рынка устойчивого финансирования для инвестирования в достижение целей в области устойчивого развития. Выступая на четвертом Саммите транснациональных корпораций в Циндао в октябре, он заявил, что стоящие перед миром в настоящее время проблемы невозможно решить без партнерского взаимодействия и инвестиций.

© ЮНКТАД | Заместитель Генерального секретаря Педро Мануэль Морено выступает на церемонии открытия четвертого Саммита транснациональных корпораций в Циндао (Китай) 11 октября 2023 года.

Кроме того, заместитель Генерального секретаря выступил на заседании Межправительственной группы экспертов по финансированию развития 1 ноября 2023 года в Женеве (Швейцария), где подчеркнул необходимость увеличения объема «зеленого» финансирования, которое служит ключевым фактором содействия развивающимся странам в ускорении перехода к инклюзивному и устойчивому промышленному развитию.

Еще одной важной темой выступлений стали цифровизация и технологии для устойчивого развития. Заместитель Генерального секретаря выступил на открытии Всемирной встречи на высшем уровне по вопросам информационного общества (ВВУИО) 2023 года — форума, который состоялся 14 марта в Женеве. Этот форум представляет собой многостороннюю платформу для координации деятельности по внедрению решений, обмена информацией и знаниями, демонстрации инноваций и передового опыта и укреплению партнерских отношений, с тем чтобы информационно-коммуникационные технологии продолжали играть ключевую роль в достижении целей в области устойчивого развития.

Позиционирование ЮНКТАД на мировой арене

Заместитель Генерального секретаря Морено представлял ЮНКТАД на различных встречах и форумах, где крупные деятели обсуждали решения глобальных проблем. Он принял участие в совещании министров торговли стран Содружества, состоявшемся 5–6 июня 2023 года в Лондоне, на котором обсуждались варианты мер по поддержке многосторонней торговой системы и использования ее для содействия инклюзивному и устойчивому развитию.

В рамках последующей деятельности по итогам Парижского форума мира, который состоялся 10 ноября 2023 года, заместитель Генерального секретаря Морено принял участие в заседании в формате круглого стола на уровне министров, посвященном новому глобальному финансовому пакту, на котором обсуждались вопросы увеличения объема выделяемого льготного финансирования и преодоления глобальных проблем, связанных с продовольственной безопасностью и изменением климата.

© Международный союз электросвязи | Заместитель генерального секретаря ЮНКТАД Педро Мануэль Морено выступает на открытии ВВУИО в Женеве, Швейцария, 14 марта 2023 года.

© Содружество | Заместитель генерального секретаря ЮНКТАД Педро Мануэль Морено принял участие в совещании министров торговли стран Содружества 2023 года, посвященном укреплению многосторонней торговой системы в интересах инклюзивного и устойчивого развития.

Координация межфункциональной работы с целью повышения согласованности работы разных подразделений ЮНКТАД

В 2023 году заместитель Генерального секретаря Морено возглавлял различные рабочие группы и комитеты и создавал в ЮНКТАД межфункциональные группы для активизации совместных действий по выпуску публикаций, координации статистических данных, разработке высокоэффективной стратегии нового поколения по обеспечению развития малых островных развивающихся государств и взаимодействию с Всемирной торговой организацией. Эти мероприятия с привлечением различных отделов способствовали получению синергетического эффекта и согласованию идей в рамках всего учреждения.

Заместитель Генерального секретаря также возглавил консультативный совет программы «Автоматизированная система обработки таможенных данных» (АСОТД) — крупнейшей программы технического сотрудничества, осуществляемой ЮНКТАД.

Заместитель Генерального секретаря Морено на регулярной основе поддерживал связь с государствами-членами, в том числе в рамках двусторонних совещаний Рабочей группы по плану по программам и исполнению программ ЮНКТАД и встреч с различными группами, в частности с Женевской группой, которая изучает вопросы руководства и управления в системе Организации Объединенных Наций.

Кроме того, заместитель Генерального секретаря возглавил руководящий комитет по подготовке к 60-й годовщине ЮНКТАД, празднование которой было намечено на 12–14 июня 2024 года.

Ключевые моменты управления

Новые рамочные программы сотрудничества Организации Объединенных Наций в области устойчивого развития
9

Общие страновые оценки
10

Роль ЮНКТАД в Организации Объединенных Наций

ЮНКТАД входит в состав Координационного совета руководителей, во главе которого стоит Генеральный секретарь Организации Объединенных Наций; этот орган обеспечивает общее руководство, координацию деятельности и стратегическое управление системой Организации Объединенных Наций в областях, находящихся в ведении исполнительных глав.

ЮНКТАД твердо намерена участвовать в процессе реформирования системы развития Организации Объединенных Наций и совместно с канцеляриями координаторов-резидентов Организации Объединенных Наций и партнерскими структурами Межучрежденческой группы Организации Объединенных Наций решает вопросы торговли и производственного потенциала. ЮНКТАД также принимает активное участие в растущем числе рамочных программ Организации Объединенных Наций по сотрудничеству в целях устойчивого развития (РПООНСУР). В 2023 году ЮНКТАД подписала девять соглашений по РПООНСУР с Анголой, Гаити, Египтом, Камбоджей, Лесото, Маврикием, Малави, Сейшельскими островами и Черногорией. Благодаря разработанной на страновом уровне стратегии мобилизации ресурсов ЮНКТАД получила доступ к финансовым средствам. В частности, она получила возможность использовать средства по линии страновых фондов в рамках концепции «Единая Организация Объединенных Наций» и тематических фондов в рамках той же концепции, таких как Фонд для достижения целей в области развития, сформулированных в Декларации тысячелетия (Ф-ЦРДТ), Фонд для совместного достижения результатов (Ф-СДР) и Фонд для достижения целей в области устойчивого развития (Ф-ЦУР). В 2023 году ЮНКТАД управляла шестью фондами по достижению целей в области устойчивого развития.

Она участвовала в проведении десяти общих страновых оценок в Армении и Кабо-Верде, на Коморских Островах, в Лесото, Эфиопии, Монголии, Мозамбике, Руанде, Таджикистане и Узбекистане.

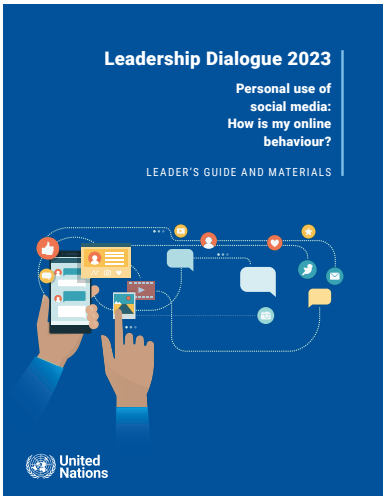

Обязательства руководства

ЮНКТАД придерживается высоких стандартов этики и добросовестности. В частности, она выполняет требования по активному выявлению и смягчению любых потенциальных конфликтов интересов, абсолютной нетерпимости к сексуальным домогательствам и насилию и серьезному отношению к экологической ответственности. Ежегодно проводится диалог с руководством, в рамках которого руководители обсуждают возникающие на рабочем месте этические проблемы. В 2023 году обсуждалась тема «Использование социальных сетей с личными целями», в 2022 году — «Жить в соответствии с ценностями Организации Объединенных Наций: что это означает на практике для каждого из нас», а в 2021 году — «Система подотчетности в Секретариате ООН». ЮНКТАД входит в состав Секретариата Организации Объединенных Наций и осуществляет свою деятельность в соответствии с его системой подотчетности.

Прозрачность и надзор

100%

рекомендаций аудита на 2023 год были выполнены

Для ЮНКТАД важно иметь надежную и независимую систему надзора за осуществляемой деятельностью. ЮНКТАД строго выполняет все рекомендации. В число структур, осуществляющих независимый надзор за деятельностью ЮНКТАД, входят Управление служб внутреннего надзора (УСВН) — орган внутреннего надзора Организации Объединенных Наций — и Комиссия ревизоров, проводящая внешние аудиторские проверки в ООН от имени высших ревизионных органов государств-членов на основе ротации. За последние пять лет Управление служб внутреннего надзора провело в ЮНКТАД две аудиторские проверки. Их объектом стали автоматизированная система обработки таможенных данных (АСОТД) и внедрение в ЮНКТАД системы делегирования полномочий. Все рекомендации на 2023 год были выполнены.

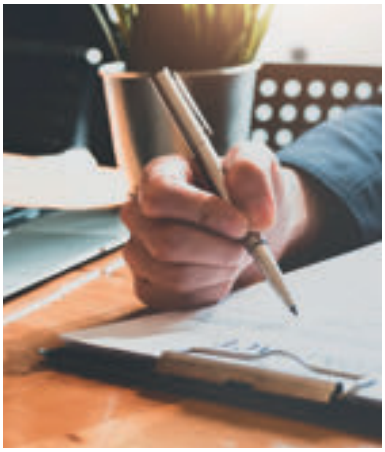

Программа раскрытия финансовой информации

ЮНКТАД продолжала выполнять требования Программы Организации Объединенных Наций по раскрытию финансовой информации, направленной на выявление, разрешение и снижение рисков конфликта интересов, возникающих в связи с личными финансовыми активами, обязательствами, инвестициями и внеслужебной деятельностью сотрудников. Все сотрудники уровня директоров и выше, а также сотрудники, выполняющие конкретные функции в области финансов и закупок, обязаны ежегодно заполнять конфиденциальную онлайновую декларацию о своих активах, обязательствах, внеслужебной деятельности и связях, указывая информацию о себе, своих супругах и детях, находящихся на иждивении.

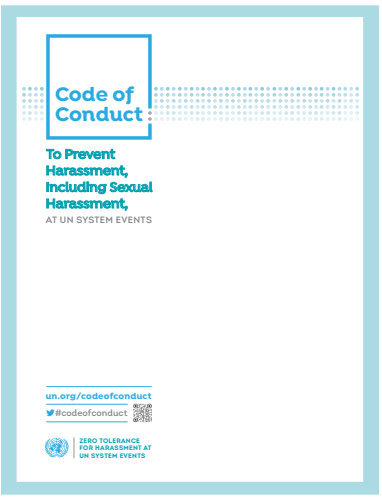

Абсолютная нетерпимость к сексуальным домогательствам и насилию

ЮНКТАД взяла на себя обязательства по обеспечению безопасности своих сотрудников и участников конференций. Она твердо соблюдает требования в рамках инициатив Генерального секретаря Организации Объединенных Наций Антониу Гутерриша по предотвращению сексуальной эксплуатации и насилия и реагированию на них, а также Типового кодекса поведения Организации Объединенных Наций по предотвращению домогательств в ходе мероприятий в системе Организации Объединенных Наций. ЮНКТАД требует, чтобы все ее партнеры подтвердили свою абсолютную нетерпимость к сексуальным домогательствам, эксплуатации и насилию, и взяли на себя твердое обязательство предотвращать инциденты. ЮНКТАД также проводит комплексную проверку — согласно ее требованиям, потенциальные партнеры не должны иметь судимости или являться объектом обвинений или расследований, связанных с сексуальным насилием и/или домогательствами.

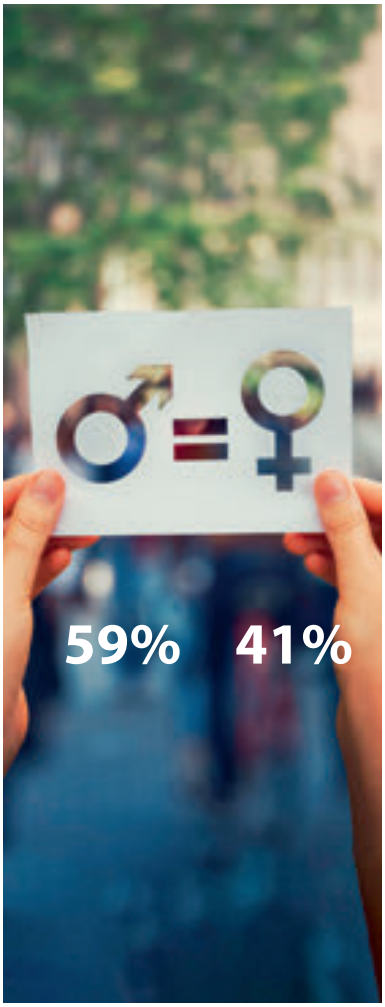

Учет гендерной проблематики и географическое разнообразие

ЮНКТАД продолжала уделять должное внимание учету гендерной проблематики и справедливой географической представленности персонала. Она продолжала работу по обеспечению учета гендерной проблематики в своей деятельности и продолжила выполнять Общесистемный план действий Организации Объединенных Наций по вопросам гендерного равенства и расширения прав и возможностей женщин (ОСПД ООН); второй год подряд она демонстрирует высокие показатели в этой сфере. ОСПД — это система подотчетности Организации Объединенных Наций, призванная содействовать изменению систем и парадигм мышления в интересах институциональных преобразований и гендерного равенства. Можно предположить, что ЮНКТАД перевыполнит целевые показатели по стратегическому планированию и отчетности о связанных с гендерной проблематикой ЦУР, политике, руководству, знаниям и информационной работе; она укрепляет свои показатели по гендерной архитектуре и впервые достигла целевого показателя по оценке потенциала.

Работа по обеспечению гендерного паритета

ЮНКТАД стремится к полному гендерному паритету, поэтому за период с декабря 2020 года по декабрь 2023 года доля женщин в организации увеличилась на шесть процентных пунктов (с 35 до 41%). Тенденции вселяют оптимизм, однако еще многое предстоит сделать. Прогресс в этой сфере может выглядеть по-разному, и его обеспечение остается для руководства приоритетной задачей. Кроме того, стоит особо отметить событие исторической важности: в 2021 году Генеральным секретарем ЮНКТАД впервые стала женщина — это Ребека Гринспан, которая занимает этот пост и в настоящее время.

Географическое разнообразие

ЮНКТАД стремится к расширению географической представленности, неизменно прилагая усилия по сокращению разрыва между группами. Доля сотрудников из менее представленных региональных групп неуклонно растет. С момента вступления в должность Генерального секретаря Ребеки Гринспан в сентябре 2021 года в организации регулярно осуществляются инициативы, направленные на дальнейшее сокращение разрыва в региональной представленности.

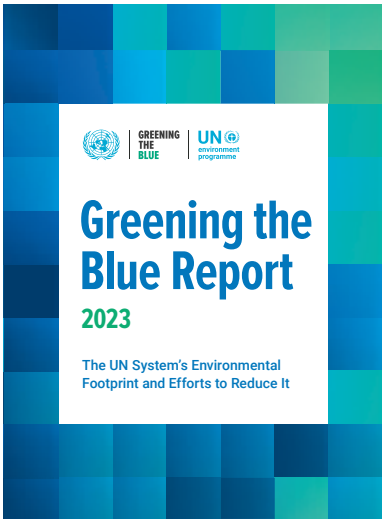

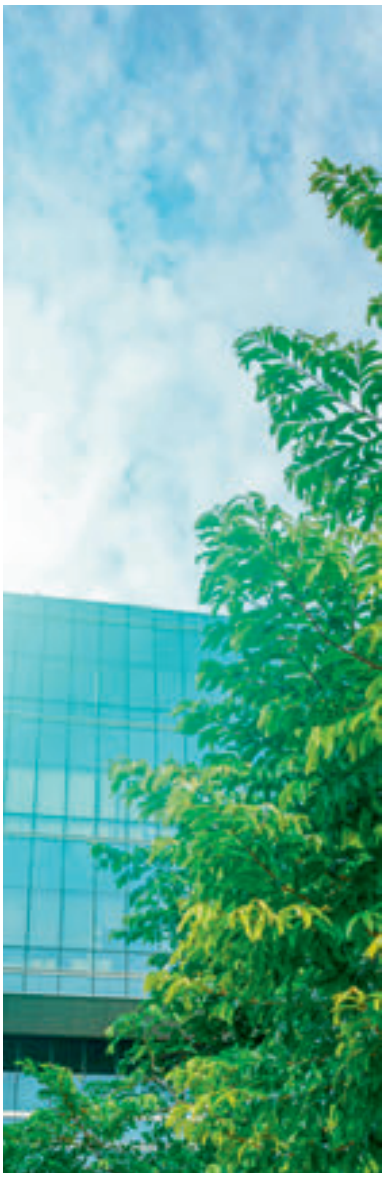

Экологическая ответственность

ЮНКТАД вносит вклад в борьбу с изменением климата, применяя принцип экологической устойчивости на своих объектах и в своей деятельности.

С 2007 года Программа Организации Объединенных Наций по окружающей среде ежегодно собирает и анализирует информацию о воздействии каждого учреждения системы Организации Объединенных Наций на окружающую среду. Эти данные представлены в новом *Докладе об экологизации под флагом Организации Объединенных Наций за 2023 год*.

ЮНКТАД — учреждение-нерезидент, которое размещается во Дворце Наций в Женеве. Вся деятельность организации ведется под эгидой Отделения Организации Объединенных Наций в Женеве, а мероприятия включают квотирование выбросов, утилизацию отходов и рациональное использование воды, обеспечение энергоэффективности и работы столовых на принципах экологичности, уход за парками и др. Согласно *Докладу об экологизации под флагом Организации Объединенных Наций за 2023 год*, общий объем выбросов парниковых газов (ПГ) в системе Организации Объединенных Наций по сравнению с 2021 годом увеличился на 16,5%, но в Отделении Организации Объединенных Наций в Женеве этот показатель сократился на 38,3%.

ЮНКТАД нашла возможности повышения устойчивости на общеорганизационном уровне. Организация отказалась от всех 400 отдельных принтеров и заменила их сетевыми принтерами. Большинство настольных компьютеров были заменены на ноутбуки. Это позволило более гибко организовывать для сотрудников удаленную работу, которая теперь стала обычной практикой в организации. Кроме того, была создана благоприятная среда, в которой большинство файлов и рабочих процессов были переведены в цифровой формат, в результате чего отпала необходимость использования большинства бумажных документов. Эти меры позволили организации сократить потребление расходных материалов, бумаги и электроэнергии, благодаря чему значительно сократились выбросы, связанные с печатью документов.

ЮНКТАД продолжает опираться на опыт, полученный в ходе пандемии COVID-19, и по мере необходимости проводит мероприятия и участвует в них в виртуальном и гибридном форматах. Это позволяет сокращать выбросы углерода за счет уменьшения количества поездок и отказа от бумажного документооборота.

Чтобы компенсировать ограниченное число поездок, совершаемых сотрудниками организации, ежегодно приобретаются квоты на выбросы углерода. При проведении раз в четыре года конференции на уровне министров применяется принцип безбумажного документооборота и в основном используются цифровые технологии. Все услуги ЮНКТАД, включая исследования и консультации по вопросам мер политики для клиентов по всему миру, также можно получить через Интернет.

В рамках внутреннего процесса утверждения новых программ технического сотрудничества был разработан контрольный список природоохранных аспектов, который должны заполнять руководители проектов.

245 мероприятий в 2023 году

Мероприятия важны для облегчения диалога и обмена знаниями

Оказание поддержки государствам-членам

Несмотря на проблемы, возникающие в связи с формированием комплексного геополитического ландшафта, Служба межправительственной связи и поддержки (СМСП) совместно с государствами-членами работала над поиском решений на основе консенсуса по результатам их обсуждений в рамках межправительственного механизма ЮНКТАД. В течение года сотрудники Службы уделяли особое внимание формированию консенсуса и согласованных решений с учетом различных потребностей и мнений всех сторон.

В 2023 году СМСП организовала 245 мероприятий, каждое из которых было посвящено решению приоритетных вопросов, сформулированных ЮНКТАД. Рост их числа по сравнению с 2022 годом, когда таких мероприятий было проведено 198, свидетельствует о растущем интересе государств-членов к диалогу и сотрудничеству по важнейшим глобальным темам.

Число участников мероприятий в этом году также заметно возросло; так, по сравнению с 2022 годом значительно увеличилось число регистрирующихся на мероприятия: если в 2022 году было 2986 утвержденных регистраций, то в 2023 году — 18 526. Такой рост активности свидетельствует о растущей важности инициатив ЮНКТАД и о повышении интереса к ним со стороны государств-членов и других заинтересованных сторон во всем мире. Выросло и число мероприятий, для участия в которых требовалась электронная регистрация — со 113 в 2022 году до 171 в 2023 году.

С целью дальнейшего стимулирования участия государств-членов в межправительственных процессах ЮНКТАД организовала вводные курсы для новых делегатов. Эти курсы, которые координировались с различными отделами ЮНКТАД, были призваны дать новым делегатам исчерпывающую информацию о принципах работы межправительственных процессов организации и о том, как страны могут внести вклад в достижение консенсуса и обсуждение решений. Эти важные курсы помогают делегатам понять принципы работы ЮНКТАД и позволяют расширить взаимодействие. Помощь региональным группам оказывалась с учетом их специфических потребностей и способствовала их полноценному участию в деятельности ЮНКТАД.

Служба продолжала распространять критически важную информацию с помощью публикаций, в которых рассказывалось о миссии ЮНКТАД. В 2023 году было выпущено в общей сложности 146 публикаций, в это число входят как официальные, так и неофициальные документы. Кроме того, было опубликовано 98 парламентских документов, благодаря чему члены ЮНКТАД получили еще более полную информацию.

Проведение вводных курсов для новых делегатов для их ознакомления с деятельностью ЮНКТАД и с ролью в межправительственном процессе

ЮНКТАД организовывала межправительственные совещания и помогала **государствам-членам достигать консенсуса**

На защите интересов торговли, развития и всеобщего процветания

Информационная работа и внешние связи с ориентацией на результат и с опорой на фактические данные: стимулирование инноваций и приоритетные задачи

Нашим мандатом предусмотрено обязательство вести эффективную информационную работу. Результаты в этой области говорят за себя.

Генеральный секретарь Ребека Гринспан на семьдесят пятой исполнительной сессии Совета по торговле и развитию

Руководствуясь ежегодным стратегическим планом в области информационной работы, в 2023 году ЮНКТАД преодолела **новый рубеж:** наши публикации были скачаны более миллиона раз, веб-сайт организации (unctad.org) посетило более восьми миллионов человек, а у наших страниц в социальных сетях появился почти миллион подписчиков.

С помощью специальной целевой группы по информационной работе, в состав которой входят специалисты из разных подразделений организации, ЮНКТАД укрепила **свои позиции и повысила согласованность своей деятельности на институциональном уровне**, предприняв при этом **серьезные шаги по реорганизации информационной работы** в рамках организации с целью предоставления сотрудникам актуальной информации и вовлечения их в работу.

В преддверии своего 60-летнего юбилея в июне 2024 года ЮНКТАД также достигла ощутимого прогресса в создании **обновленного, стратегически управляемого бренда**.

Мероприятия с широким охватом в области информационной работы и внешних связей были направлены на:

- позиционирование ЮНКТАД как организации, чье мнение в глобальных дискуссиях по вопросам торговли, экономики и развития **служит ориентиром, признается авторитетным и основано на фактах**;
- привлечение внимания к **исследованиям и аналитическим материалам** организации, **которые готовятся с применением передовых наработок и расширяют объем специализированных знаний** по глобальным проблемам;
- мобилизацию поддержки рекомендаций ЮНКТАД по вопросам политики путем **информирования и вовлечения разнообразной и широкой глобальной аудитории**;
- укрепление **внутреннего консенсуса в отношении последовательно изложенной позиции** организации по актуальным сквозным темам путем согласования целей информационной работы в разных подразделениях и регулярного установления общих приоритетов издательской деятельности.

Прямое взаимодействие с аудиторией через социальные сети

Охват социальных сетей:

6,4 млн пользователей в X (бывший Твиттер), «ЛинкдИн», «Фейсбук» и «Инстаграм» (+8% к показателям 2022 года).

- В социальных сетях публикуется информация на **10 языках** (английский, арабский, испанский, китайский, португальский, русский, суахили, урду, французский, хинди).
- **Неустанные усилия по повышению синергии социальных сетей** со страницами других учреждений системы Организации Объединенных Наций и других международных организаций, благодаря которому аудитория ЮНКТАД в социальных сетях выросла еще на **45 млн человек (+62% по сравнению с показателями 2022 года)**.

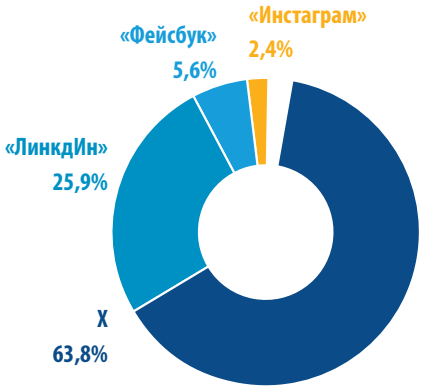

318 видеороликов (в 2022 году — 98) **рост активности в социальных сетях**

+190%

по сравнению с 2022 годом, охват **1,1 млн пользователей**

	2022	2023	Рост в%
Число подписчиков	533 540	586 151	**10**
Охват	6 000 015	6 473 137	**8**
Активность	276 136	287 658	**4**
Просмотры видеороликов	377 191	1 092 272	**190**
Всего видеороликов	98	318	**224**
Число сеансов прямой трансляции	13	18	**38**
Число людей, привлеченных через другие страницы в соцсетях	28 000 000	45 300 000	**62**

Зарегистрированный веб-трафик

Всего просмотров страниц
8 млн (2022 год — 7,5 млн)

Просмотров страниц публикаций
1 млн (2022 год — 0,9 млн)

Просмотров страниц совещаний
0,4 млн (2022 год — 0,35 млн)

Просмотров страниц новостей
1,4 млн (2022 год — 1,5 млн)

8 мини-сайтов посвященных основным публикациям, **просмотрено 226 000 раз** (2022 год — 4 мини-сайта, 40 000 просмотров)

Прочные связи со СМИ

Освещение деятельности ЮНКТАД в СМИ
87 400 статей, из которых 14 385 содержали упоминания о Генеральном секретаре Ребеке Гринспан

11 пресс-конференций (+22% по сравнению с 2022 годом), с участием **169 журналистов** (+36% по сравнению с 2022 годом)

Мировым СМИ разослано **149 информационных комплектов** на английском, арабском, испанском, китайском, русском, португальском и французском языках, суахили и урду.

Премию в номинации «Лучшая группа по работе со СМИ» (категория «технические учреждения») **второй год подряд получила** Ассоциация журналистов, аккредитованных при Организации Объединенных Наций в Женеве (ACANU).

Основные публикации Исследования и анализ с применением передовых наработок

В 2023 году ЮНКТАД подготовила более 146 докладов, исследований и аналитических материалов, в которых освещаются ключевые глобальные проблемы и предлагаются практические решения. В число основных публикаций входят оценки, свидетельствующие о безотлагательной необходимости принятия мировым сообществом «голубого курса» в интересах сохранения океанических ресурсов, ликвидации нехватки финансирования в размере 4 трлн долл. США в год для достижения развивающимися странами целей в области устойчивой энергетики, решения проблемы колоссального бремени задолженности, препятствующего росту, использования экономических возможностей Африки в условиях нестабильности в мире, а также содействия справедливой декарбонизации морского транспорта и проведению комплексных финансовых реформ в поддержку уязвимых стран.

«Задолженность в мире»

Это инновационная платформа на основе данных, объединяющая знания Организации Объединенных Наций о задолженности, материалы для которой предоставляют ЮНКТАД, Группа Организации Объединенных Наций по глобальному реагированию на кризис, Департамент Организации Объединенных Наций по экономическим и социальным вопросам, Программа развития Организации Объединенных Наций и пять региональных экономических комиссий ООН.

Этот онлайновый инструментарий расширяет возможности директивных органов и служит барометром долговой ситуации в странах, а содержащуюся в нем информацию активно используют мировые лидеры и СМИ.

Он стал одним из финалистов премии Генерального секретаря Организации Объединенных Наций в категории «ООН 2.0 — квинтет перемен».

Основные тезисы

Колоссальное бремя долга тормозит рост экономики развивающихся стран. Развивающиеся страны имеют ограниченный доступ к финансированию и при этом сталкиваются с проблемами растущих затрат по займам, девальвации валют и вялого роста. Они не имеют возможностей оперативно реагировать на чрезвычайные ситуации, бороться с изменением климата или инвестировать в свое население и в его

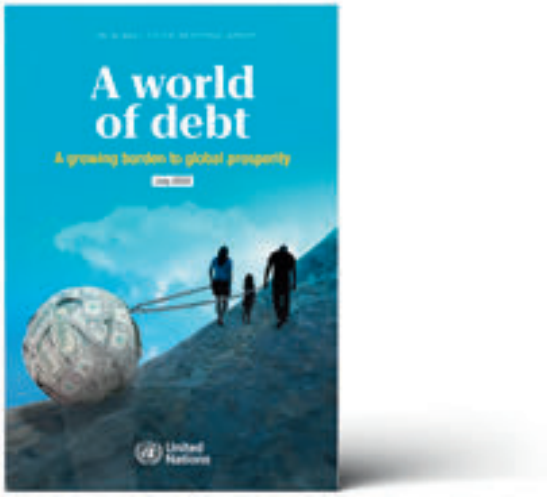

будущее. Страны вынуждены выбирать между обслуживанием долга и служением своему народу.

Рекомендации по мерам политики

В 2023 году были выпущены аналитические записки к докладу Организации Объединенных Наций «Наша общая повестка дня», в которых изложена дорожная карта экстренных мер по облегчению бремени глобального долга. Для реализации задуманного необходим комплексный подход, включая меры по снижению затрат по займам, расширение доступа к долгосрочному финансированию и экстренную поддержку уязвимым странам.

Обзор в области торговли и окружающей среды

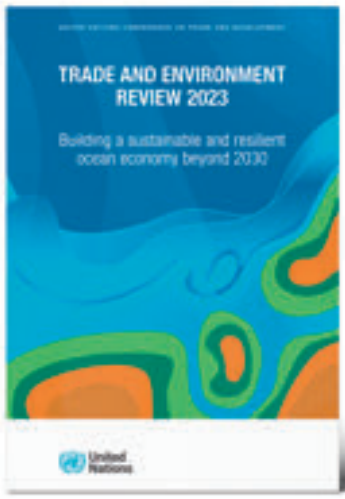

Основные тезисы

Доклад 2023 года посвящен построению устойчивой и жизнеспособной экономики, основанной на освоении ресурсов океана. Океан как ресурс открывает перед развивающимися странами широкие экономические перспективы, однако такие угрозы, как изменение климата и перелов рыбы, ставят под угрозу источники средств к существованию миллионов людей.

Рекомендации по мерам политики

В докладе подчеркивается, что необходимо в кратчайшие сроки принять «голубой курс» для наращивания инвестиций в охрану мирового океана и рациональное использование его ресурсов.

Доклад о мировых инвестициях

Основные тезисы

Уязвимые страны остаются в стороне от глобального энергетического перехода. Развивающиеся страны сталкиваются с огромной нехваткой финансирования в размере 4 трлн долл. США в год, затрудняющей достижение ими целей в области устойчивого развития и переход на чистую энергию. Глобальные потоки прямых иностранных инвестиций сократились, и финансы главным образом направляются в развитые страны.

Рекомендации по мерам политики

Чтобы развивающиеся страны могли привлекать больше инвестиций, им остро необходима поддержка. ЮНКТАД предлагает разработать новые стимулы и новый договор, в котором будут намечены приоритетные меры по обеспечению каждого человека произведенной с применением принципов устойчивости энергией — от механизмов финансирования до мер инвестиционной политики.

Доклад «Экономическое развитие в Африке»

ЮНКТАД впервые представила эту публикацию не в штаб-квартире в Женеве. Мероприятие в Найроби координировала Генеральный секретарь Ребека Гринспан во время своей первой официальной поездки в Кению.

Находясь в стране, Генеральный секретарь Гринспан подчеркнула твердое намерение ЮНКТАД продолжать укреплять важнейшую роль африканских стран в развитии мировой экономики и их ведущую роль в мировых товаропроводящих цепочках.

Основные тезисы

Резкие изменения в мировых процессах, включая нестабильность торговли, глобальных товаропроводящих цепочек и геополитическую напряженность, дали правительствам и предприятиям африканских стран широкие возможности для стимулирования экономического развития. Континент может использовать открывающиеся перспективы для повышения ценности уже производимых продуктов и услуг, что будет способствовать превращению Африки в центральное звено глобальных высокотехнологичных товаропроводящих цепочек, а также задействовать свои активные молодые кадры и растущий средний класс.

Рекомендации по мерам политики

В докладе предлагается воспользоваться сложившимися условиями и излагаются меры по преодолению препятствий в товаропроводящей цепочке, с которыми сталкиваются африканские страны, включая неэффективные логистические системы, слабое развитие технологий, разрозненные рынки, ограниченный доступ к финансированию и капиталу, а также неудовлетворительно функционирующие институты и неэффективные нормативные акты.

Обзор морского транспорта

Доклад был издан в преддверии Всемирного дня моря (28 сентября 2023 года). Генеральный секретарь Ребека Гринспан приняла участие в качестве основного докладчика в пресс-конференции в штаб-квартире Международной морской организации (ИМО) в Лондоне. Помимо главы ЮНКТАД, на мероприятии выступил тогдашний Генеральный секретарь ИМО Китак Лим.

Основные тезисы

На долю морского сектора приходится 3% выбросов парниковых газов в мире, поэтому необходима справедливая и равноправная декарбонизация судоходной отрасли, выбросы которой за последнее десятилетие увеличились на 20%. При этом не только потребуются крупные инвестиции, но и могут вырасти затраты на морскую логистику, в связи с чем возникает обеспокоенность относительно положения уязвимых стран, зависящих от морских перевозок, таких как малые островные развивающиеся государства.

Рекомендации по мерам политики

В докладе не только настоятельно рекомендуется обеспечить оперативные меры со стороны регулирующих органов и наращивать инвестиции в «зеленые» технологии, но и подчеркивается важность ускорения цифровизации, в том числе внедрения средств ИИ, для повышения эффективности и устойчивости. В свете стоящих перед нами задач решающее значение для осуществления преобразований и сбалансированного подхода к решению задач в области экономики и экологии имеет многостороннее сотрудничество.

Доклад о торговле и развитии

Основные тезисы

Различия в стратегиях роста, растущее неравенство, усиление концентрации рынков и увеличение бремени задолженности омрачают перспективы на будущее и создают препятствия для достижения целей в области устойчивого развития. Один из примеров такого неравенства — спекулятивные операции в пищевой промышленности, которые позволяют крупным компаниям по торговле продовольствием получать рекордные прибыли в условиях, когда в мире произошел резкий рост цен на продовольствие и миллионы людей оказались в условиях кризиса стоимости жизни.

Рекомендации по мерам политики

Авторы доклада призывают изменить направленность мер политики и провести институциональные реформы во избежание возникновения ситуации, которую можно охарактеризовать как «потерянное десятилетие». В докладе содержится смелое предложение перестроить международную финансовую архитектуру с учетом аспектов развития. Кроме того, в мире отсутствует эффективная система урегулирования глобального долга, поэтому необходимо создать независимый глобальный орган по вопросам задолженности, который будет действовать с учетом интересов кредиторов и заемщиков.

Палестинский народ

ЮНКТАД продолжала следить за воздействием израильской оккупации на социально-экономические условия на палестинской территории.

В октябре Организация выпустила доклад о помощи ЮНКТАД палестинскому народу «Изменения в экономике оккупированной палестинской территории». В докладе отмечается, что в результате инфляции, сокращения бюджетного пространства, уменьшения объемов иностранной помощи и роста задолженности экономическое положение оккупированной палестинской территории ухудшилось по сравнению с ситуацией 2019 года, до начала пандемии.

В ноябре ЮНКТАД также опубликовала доклад для Генеральной Ассамблеи ООН «Экономические последствия израильской оккупации для палестинского народа: экономические последствия для благосостояния населения в связи с фрагментацией оккупированного Западного берега». В докладе подчеркивается насущная необходимость снятия ограничений для создания экономической базы, без которой невозможно обратить вспять нынешнюю тенденцию к ухудшению социально-экономической ситуации в регионе.

United Nations
A/78/303
General Assembly
Distr.: General
10 August 2023
Original: English
Seventy-eighth session
Item 36 of the provisional agenda*
Question of Palestine
Economic costs of the Israeli occupation for the Palestinian people: the welfare cost of the fragmentation of the occupied West Bank
Note by the Secretary-General

United Nations
TD/B/EX(74)/2
United Nations Conference on Trade and Development
Distr.: General
11 September 2023
Original: English
Trade and Development Board
Seventy-fourth executive session
Geneva, 20–23 November 2023
Item 6 of the provisional agenda
Report on UNCTAD assistance to the Palestinian people
Developments in the economy of the Occupied Palestinian Territory
Note by the UNCTAD secretariat* **
Summary

Доклад о наименее развитых странах

Основные тезисы

Фраза «Никто не должен остаться без внимания» должна быть не просто лозунгом. Из-за взаимосвязанных множественных кризисов возникает риск того, что развивающиеся страны останутся без внимания и не смогут достигнуть своих целей в области развития. Самым уязвимым странам мира нужна долгосрочная финансовая стабильность. Фонд возмещения потерь и ущерба, который должен быть учрежден в ближайшем будущем, позволит коренным образом изменить ситуацию, но для этого наименее развитые страны (НРС) должны войти в число основных получателей помощи и выплаты из Фонда должны осуществляться оперативно.

Рекомендации по мерам политики

В сложившейся международной финансовой архитектуре отсутствуют необходимые финансовые механизмы для НРС. В докладе отмечается, что для эффективного финансирования в целях развития нужно выделять средства с соблюдением принципа «объем, целесообразность и доступ». В свою очередь, НРС могут расширить возможности использования своих внутренних ресурсов за счет расширения налоговой базы, сокращения масштабов уклонения от налогов и незаконных финансовых потоков, обеспечения независимых позиций на переговорах и рационального управления природными ресурсами, особенно важнейшими полезными ископаемыми.

Справочник по статистике

Основные тенденции

Ландшафт 2023 года характеризовался колебаниями и был крайне неоднородным. Объем экспорта товарной продукции в денежном выражении снизился, но экспорт услуг и сырьевых товаров продолжал стабильно расти. При этом в развивающихся странах сохранялась серьезная нехватка товарной продукции в размере 1,6 трлн долл. США, а усилия по сокращению неравенства застопорились, что свидетельствует о сохраняющихся трудностях в работе по обеспечению сбалансированного экономического роста.

Основные наблюдения

В 2023 году численность населения планеты превысила 8 млрд человек, причем пять из шести человек в мире проживали в развивающихся странах. Способность этих стран обеспечивать экологическую устойчивость и улучшать условия жизни становится первоочередной целью глобальных усилий по обеспечению устойчивого развития на принципах инклюзивности. Кроме того, в мире присутствует заметная тенденция к урбанизации, что указывает на необходимость приоритетного поиска решений для построения устойчивых городов.

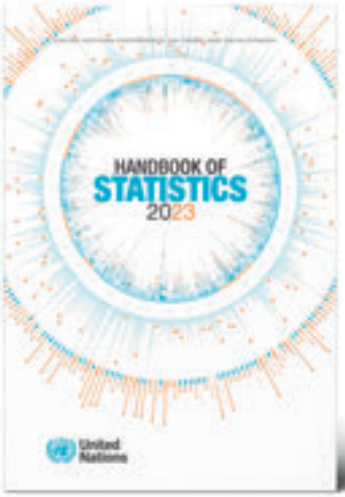

Отдел Африки, наименее развитых стран и специальных программ

Отдел стремится обеспечить интеграцию в глобальную экономику уязвимых стран с неэффективными институциональными структурами и малыми масштабами экономики. Он содействует разработке национальной политики и международных мер по наращиванию производственного потенциала в целях экономического развития и сокращения масштабов нищеты.

Обзор

В 2023 году отдел в первую очередь уделял внимание содействию устойчивым структурным экономическим преобразованиям, снижению уязвимости и укреплению внутреннего производственного потенциала стран.

Он продолжал играть ключевую роль в формировании высококачественных знаний, содействии диалогу по вопросам политики и оказанию технической поддержки и поддержки в создании потенциала.

Основные направления его работы включали расширение экономической деятельности с высокой добавленной стоимостью, диверсификацию экспорта и помощь государствам в выходе из категории наименее развитых стран (НРС).

Отдел подготовил две флагманские публикации — *Доклад об экономическом развитии в Африке за 2023 год* и *Доклад о наименее развитых странах за 2023 год*.

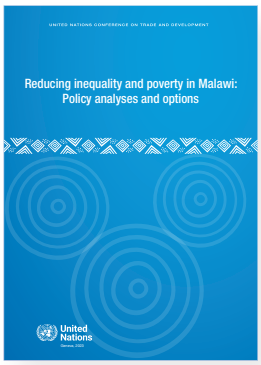

Он провел исследования по вопросам нищеты и неравенства, производственного потенциала и упрощения торговли, транспорта и транзита, в том числе исследование *Сокращение неравенства и нищеты в Малави: анализ и варианты политики*, положившее начало новому направлению исследований, посвященных оценке взаимосвязи между торговлей, нищетой и неравенством.

Кроме того, отдел разработал практические инструменты формирования политики на основе фактических данных и в июне 2023 года представил второе поколение индекса производственного потенциала (ИПП).

Государственные министры Бенина, Буркина-Фасо, Нигера и Того при поддержке отдела подписали четырехстороннюю декларацию о сближении правовых рамок в области транспорта, посредничества, транзита и торговли.

Эта мера была направлена на стимулирование региональной торговли в Западной Африке и сопровождалась комплексной дорожной картой реализации соглашения.

Ключевые вопросы

- Развитие внутреннего производственного потенциала стран, необходимого для **структурных преобразований экономики**
- Диверсификация экономики и экспорта в целях **повышения жизнестойкости** в Африке, НРС, развивающихся странах, не имеющих выхода к морю (РСНВМ), и малых островных развивающихся государствах (МОСТРАГ)
- Возобновление призывов к созданию инклюзивной и инновационной **международной финансовой архитектуры, ориентированной на НРС** и адаптированной к их конкретным потребностям

Сокращение бюджетных возможностей наименее развитых стран

Бюджетные балансы 46 наименее развитых стран, 2002–2022 годы, доля валового внутреннего продукта

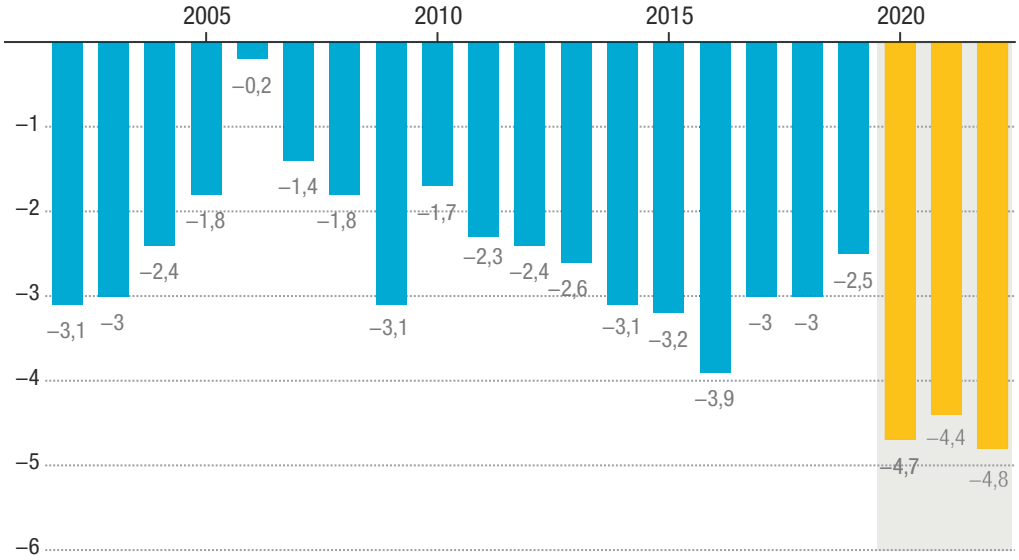

Примечание: Медианное значение по 41 НРС, по которым имеются данные за все годы в период 2002–2022 годов. После выхода из категории Бутана число НРС сократилось до 45 (по состоянию на декабрь 2023 года).

Источник: Расчеты секретариата ЮНКТАД по данным, взятым из Kose et al., 2022.

Растущее бремя задолженности наименее развитых стран

Объем внешнего долга 46 наименее развитых стран, млрд долл. США, 1990–2022 годы

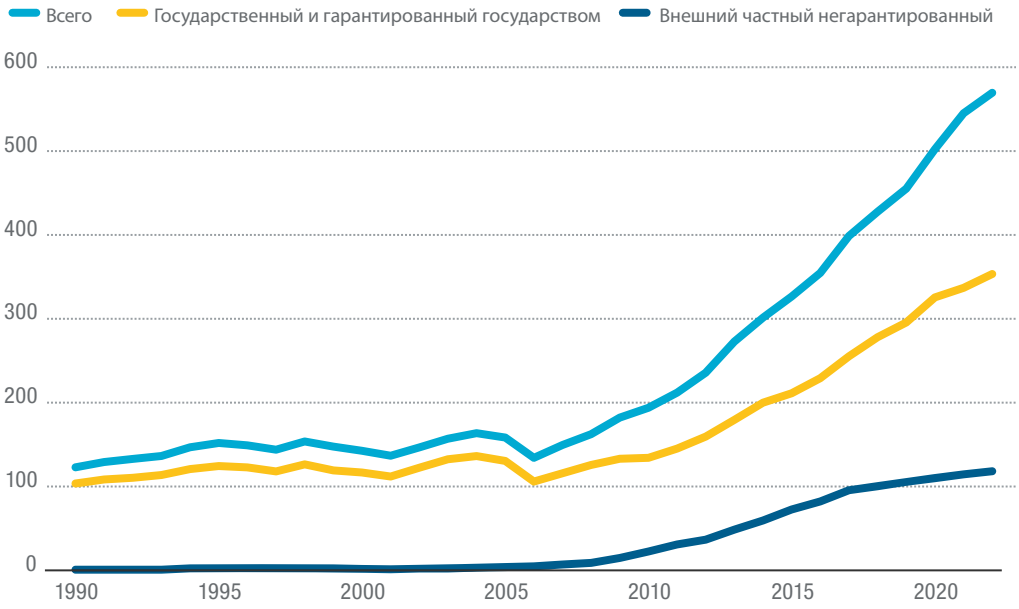

Примечание: Данные за 2022 год взяты из публикаций ЮНКТАД. После выхода из категории Бутана число НРС сократилось до 45 (по состоянию на декабрь 2023 года).

Источник: Расчеты секретариата ЮНКТАД на основе данных публикации Всемирного банка «Статистика международной задолженности» (дата обращения — март 2023 года).

Результаты

В 2023 году отдел продолжал содействовать расширению сотрудничества, чтобы активно сокращать раздробленность и повышать отдачу от технического сотрудничества в рамках как ЮНКТАД, так и всей системы Организации Объединенных Наций.

Эта работа согласовывалась с Бриджтаунским пактом и целями различных глобальных программ, в частности Дохинской программы действий для НРС, Венской программы действий для РСНВМ и программы для МОСТРАГ «Путь Самоа».

Основные публикации

В докладе *Экономическое развитие в Африке за 2023 год* на тему «Потенциал Африки для интеграции в высокотехнологичные глобальные производственно-сбытовые цепочки» дается обзор потенциала континента для диверсификации высокотехнологичных производственных и распределительных сетей.

В *Докладе о наименее развитых странах за 2023 год*, посвященном кризисоустойчивому финансированию развития, отдел указал на необходимость реформирования глобальных финансовых систем для поддержки наиболее уязвимых стран мира. Эти реформы наряду с расширением обязательств и применением инновационных подходов необходимы НРС для финансирования усилий по переходу к устойчивому развитию и повышения устойчивости к множественным глобальным проблемам.

Содействие странам в выходе из категории НРС

В 2023 году отдел содействовал НРС, которые предварительно выполнили критерии выхода из этой категории.

По поручению Генеральной Ассамблеи ООН он подготовил профили уязвимости (ПУ) Камбоджи, Коморских Островов, Джибути, Замбии и Сенегала.

В рамках подготовки ПУ отдел провел стратегические мероприятия, в частности, в декабре организовал брифинг экспертов для послов пяти стран, предварительно выполнивших вышеуказанные критерии.

В ходе брифинга основное внимание было уделено выводам по результатам подготовки ПУ и оценок пробелов в национальном производственном потенциале, а также мерам в процессе подготовки к выходу из категории НРС и после него.

Целью оценок была разработка целостных программ по развитию производственного потенциала в Джибути и Камбодже, на Коморских Островах и в Сенегале. Аналогичные мероприятия проводились в Замбии, Кении и Эфиопии.

Укрепление производственного потенциала

В 2023 году Генеральный секретарь Ребека Гринспан учредила консультативный совет высокого уровня по ИПП, в состав которого вошли экономисты, представители директивных органов и исследователи, которые взяли на себя руководящую роль в осуществлении программы работы.

Была также создана статистическая и техническая консультативная группа по индексу производственного потенциала (ИПП), в состав которой вошли специалисты по статистике, представители национальных органов государственного управления и научного сообщества. Первое совещание группы состоялось в Турции в феврале 2023 года.

Отдел продолжал координировать осуществление Совместной программы Европейского союза и ЮНКТАД для Анголы «Обучение в интересах торговли-2», оперативная деятельность по которой завершилась в декабре.

Стимулирование торговли в Западной Африке

В рамках программы, финансируемой по линии Расширенной комплексной рамочной программы, отдел поддерживал усилия, по результатам которых министры торговли и транспорта Бенина, Буркина-Фасо, Нигера и Того подписали декларацию и приняли дорожную карту.

Эта работа знаменует собой важнейший шаг на пути к региональной интеграции, а также к созданию более гармоничной правовой базы в области транспорта, посредничества, транзита и торговли.

Повышение жизнестойкости экономики

Отдел содействовал разработке мер политики в области торговли и расширению доступа на рынки, чтобы помочь уязвимым странам повысить стойкость к внешним потрясениям.

Он координировал подготовку специальной стратегии по МОСТРАГ во исполнение требований государств-членов, сформулированных в Бриджтаунском пакте.

Стратегия предусматривает оказание МОСТРАГ поддержки в области торговли и развития в части диверсификации и укреплении их экономики.

Например, в базе данных Общей системы преференций, которую ведет отдел, содержится информация об использовании этой системы и других соглашений о преференциальной торговле, заключаемых с развивающимися странами и НРС.

Укрепление многосторонности

Кроме того, отдел работал над укреплением многосторонности и потенциала НРС для участия в глобальной торговой системе.

Выполняя принятую им программу поддержки Группы НРС Всемирной торговой организации, отдел помог укрепить переговорный потенциал стран, обучил делегатов вырабатывать четкие позиции группы и эффективнее участвовать в конференциях министров и сессиях комитетов ВТО.

Кроме того, отдел углубил сотрудничество с секретариатом Африканской континентальной зоны свободной торговли в целях осуществления меморандума о взаимопонимании между организациями.

Он расширил сотрудничество с шестью центрами передового опыта в Африке и Азии, которые организуют обучение по темам, связанным с торговлей и развитием, таким как аквакультура, рыболовство, инфраструктура и др.

Основные проекты

Совместная программа Европейского союза и ЮНКТАД для Анголы «Обучение в интересах торговли-2»

- Семь компонентов: зеленый экспорт; торговая дипломатия; упрощение процедур торговли; транспортная и торговая логистика; глобальная сеть по предпринимательству ЭМПРЕТЕК; инвестиции; и индустрия культуры и креативные отрасли.
- Отдел оказывал поддержку 15 процессам разработки мер национальной политики и стратегий в Анголе.
- Организовал обучение 3301 человека, включая руководителей 30 из 100 ведущих компаний в Анголе.

Дополнительная информация

- Программа Transforming4Trade, которая продолжает программу «Обучение в интересах торговли-2», вошла в число 12 общесистемных инициатив ООН, отобранных как способствующие ускорению достижения целей в области устойчивого развития. Эта инициатива была представлена на специальном мероприятии высокого уровня, состоявшемся в штаб-квартире Организации Объединенных Наций в Нью-Йорке в сентябре 2023 года в рамках «Выходного дня действий в поддержку достижения целей в области устойчивого развития».
- Журнал *Возрождение Африки* опубликовал специальный материал, посвященный программе «Обучение в интересах торговли-2». В репортаже рассказывается об успехах бенефициаров и о масштабном эффекте целостного подхода к диверсификации экономики и укреплению институционального потенциала в Анголе, впервые предложенного ЮНКТАД.

Отдел по стратегиям в области глобализации и развития

Отдел содействует применению экономических стратегий, направленных на обеспечение устойчивого роста, инклюзивного устойчивого развития, занятости и достойного труда для всех. Он ведет информационно-просветительскую работу по вопросам ликвидации нищеты в развивающихся странах, особенно наименее развитых, в том числе путем расширения глобального сотрудничества. Он также вносит вклад в международные дискуссии по вопросам глобализации и регулирования ее воздействия на развивающиеся страны.

Отдел проводит исследования, посвященные возможностям реализации эффективных стратегий развития и снижения бремени задолженности развивающихся стран. Он оказывает техническую помощь развивающимся странам, помогая им интегрироваться в международную финансовую систему и регулировать внешний долг.

Обзор

В 2023 году отдел выпустил среднегодовой *Доклад о торговле и развитии* в дополнение к издаваемой им ежегодно флагманской публикации *Доклад о торговле и развитии за 2023 год. Рост, долг и климат: перестройка глобальной финансовой архитектуры*.

В обоих докладах содержится глубокий анализ состояния мировой экономики и взаимоусиливающих потрясений, а также их воздействия на развивающиеся страны. Кроме того, в докладе изложены рекомендации по государственной политике, призванные активизировать действия по решению этих проблем.

В дополнение к усилиям, предпринятым в прошлые периоды, отдел возглавил работу ЮНКТАД по оказанию помощи палестинскому народу, несмотря на неблагоприятные условия.

В октябре отдел выпустил *Доклад о помощи ЮНКТАД палестинскому народу: изменения в экономике оккупированной палестинской территории*.

В ноябре ЮНКТАД также опубликовала доклад для Генеральной Ассамблеи ООН *Экономические последствия израильской оккупации для палестинского народа: экономические последствия для благосостояния населения в связи с фрагментацией оккупированного Западного берега*.

На фоне растущего бремени задолженности и усугубляющегося долгового кризиса, с которым сталкиваются развивающиеся страны, по инициативе ЮНКТАД были сформулированы призывы к выработке более действенных многосторонних решений.

Точная отчетность по задолженности с использованием разработанной ЮНКТАД Системы управления задолженностью и финансового анализа (DMFAS), как и ранее, давала развивающимся странам возможности отслеживать приемлемость своей задолженности, добиваться прозрачности и вести переговоры о более выгодных условиях.

По состоянию на 2023 год DMFAS использовали 86 учреждений в 61 стране.

Карта
Географическое распределение стран, которые использовали Систему управления задолженностью и финансового анализа (DMFAS) в 2023 году

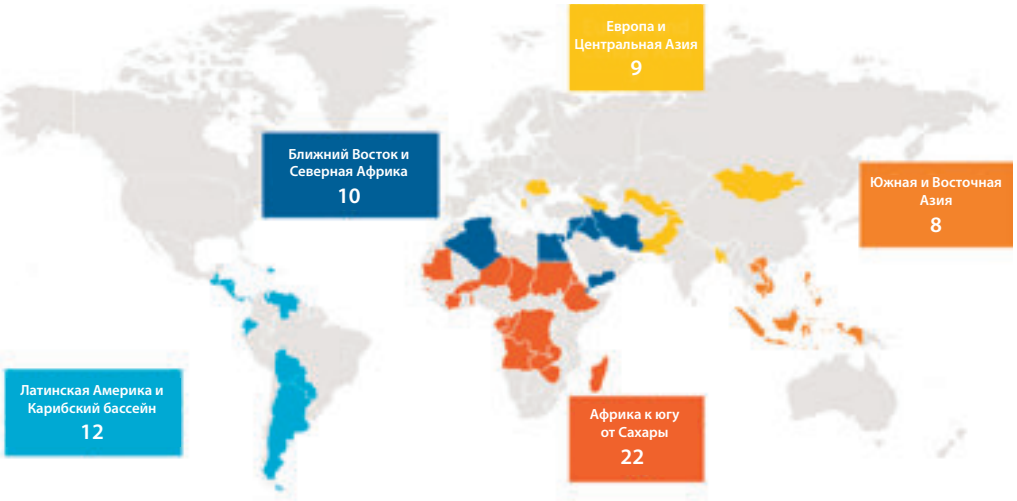

Ключевые вопросы

Как отмечается в *Докладе о торговле и развитии за 2023 год*, в 2023 году перед мировой экономикой стояли такие насущные проблемы, как неоднородные темпы восстановления, усугубляющаяся асимметрия доходов и благосостояния, спекулятивные операции компаний и растущее бремя задолженности

Расширение сотрудничества Юг — Юг как механизма обмена успешным опытом в области политики между развивающимися странами и стимулирования роста

Повышение прозрачности данных о задолженности с помощью DMFAS, оказание помощи расширяющемуся числу стран-пользователей в публикации статистических бюллетеней по задолженности и подготовке обзоров портфелей долговых инструментов

Рост мировой экономики замедляется

Годовое изменение мирового валового внутреннего продукта (%), 2019–2024 годы

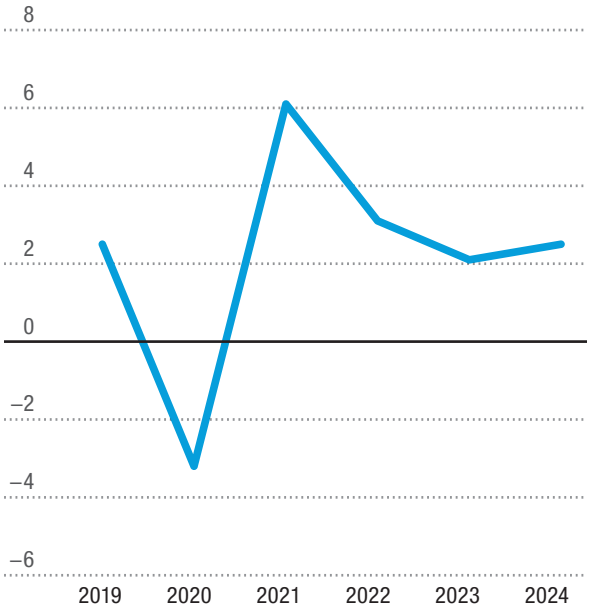

Примечание: Расчеты суммарных показателей по странам выполнены на основе данных о ВВП в постоянных долларах 2015 года. Данные на 2023 и 2024 годы представляют собой прогнозные показатели.

Источник: Расчеты ЮНКТАД на основе Глобальной модели политики Организации Объединенных Наций; Организация Объединенных Наций, Департамент по экономическим и социальным вопросам (ДЭСВ), база данных «Основные агрегаты национальных счетов» и «Мировое экономическое положение и перспективы» (МЭПП): дополнение на середину 2021 года; ECLAC, 2023; Organisation for Economic Co-operation and Development (OECD), 2023; International Monetary Fund (IMF), World Economic Outlook, April 2021; Economist Intelligence Unit, EIU CountryData database; JP Morgan, Global Data Watch; а также национальных источников.

Восстановление с ослаблением и разделением

Среднегодовые темпы роста реального валового внутреннего продукта по регионам (%), среднее значение за 2022–2024 годы

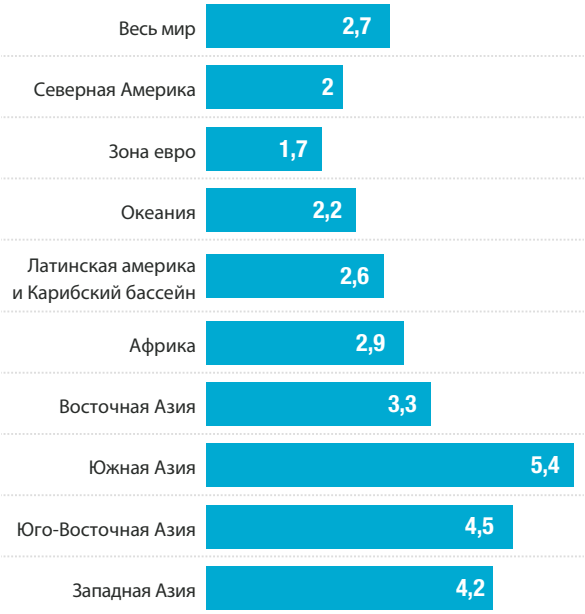

Примечание: Данные на 2023 и 2024 годы представляют собой прогнозные показатели. Северная Америка не включает Мексику. Западная Азия включает Турцию. Рост ВВП рассчитан в постоянных долларах США 2015 года.

Источник: Расчеты ЮНКТАД на основе Глобальной модели политики Организации Объединенных Наций; Организация Объединенных Наций, Департамент по экономическим и социальным вопросам (ДЭСВ), база данных «Основные агрегаты национальных счетов» и «Мировое экономическое положение и перспективы» (МЭПП): дополнение на середину 2021 года; ECLAC, 2023; Organisation for Economic Co-operation and Development (OECD), 2023; International Monetary Fund (IMF), World Economic Outlook, April 2021; Economist Intelligence Unit, EIU CountryData database; JP Morgan, Global Data Watch; а также национальных источников.

Результаты

Помощь странам в решении проблемы нарастающей задолженности

В течение 2023 года страны — пользователи DMFAS сохраняли решимость обеспечивать наличие точной информации о государственном долге. Полученные с помощью DMFAS данные способствуют более эффективному регулированию долга и связанных с ним рисков, принятию обоснованных политических решений и выполнению международных обязательств по отчетности.

Поддержка DMFAS со стороны отдела охватывает целый ряд областей, включая:

- внедрение в DMFAS специализированного программного обеспечения для регулирования задолженности;
- помощь в формировании баз данных, проверке данных, управлении операционными рисками, составлении статистической отчетности и проведении анализа задолженности;
- разработка правовых, административных, технических и организационных систем в поддержку регулирования задолженности;
- увязка базы данных по задолженности с различными информационными системами или с интегрированной информационной системой управления финансовой деятельностью.

В 2023 году достигнуты следующие достойные внимания результаты: в 93% стран — пользователей DMFAS функционируют всеобъемлющие базы данных по государственному и гарантированному государством внешнему долгу, а в 80% стран ведется всеобъемлющий учет внутреннего долга.

Мы очень рады, что первыми в регионе [Ближнего Востока] начали использовать DMFAS 7. DMFAS — важнейший инструмент обеспечения достоверности данных о задолженности.

Министр финансов Иордании

С помощью DMFAS правительства могут публиковать полную достоверную информацию о государственном долге, доступную на международном, национальном и местном уровнях.

Что касается прозрачности данных о задолженности, то 43 страны — пользователя DMFAS выпустили статистические бюллетени по задолженности, а 36 стран подготовили обзоры портфелей долговых инструментов.

Кроме того, 89% стран-пользователей представили данные для системы отчетности заемщиков Всемирного банка. Данные о задолженности предоставили 83% стран, являющихся подписчиками базы данных Всемирного банка по ежеквартальной статистике внешней задолженности.

Помимо вышеперечисленного, отдел организовал восьмую сессию Межправительственной группы экспертов по финансированию развития и четырнадцатую Конференцию по вопросам управления задолженностью, проводимую раз в два года.

Он продолжал содействовать внедрению многосторонних решений по преодолению долгового кризиса развивающихся стран, в частности, участвуя в работе по финансовому направлению Группы 20 под председательством Бразилии.

В частности, он предоставлял выводы по итогам реализации принятой Группой 20 Общей рамочной программы по урегулированию задолженности, а также информацию о долговой уязвимости стран с низким и средним уровнем дохода и об обмене долговыми обязательствами по принципу «долг в обмен на здоровье» — новом инновационном механизме финансирования, который позволяет конвертировать погашение задолженности в инвестиции в здравоохранение.

Поездка с целью обучения в Государство Палестина

В ходе поездки в Государство Палестина в мае 2023 года ЮНКТАД обучила палестинских должностных лиц и исследователей эконометрическому моделированию и экономическому прогнозированию.

Участники представляли Палестинское центральное статистическое бюро, Палестинское управление денежного обращения, Министерство финансов и планирования, а также Палестинский исследовательский институт экономической политики.

Материалы к КС 28

В ноябре 2023 года группа отдела по вопросам макроэкономической политики и политики в области развития представила информацию о своей работе по вопросам климата и развития на прошедшей в Дубае Конференции ООН по изменению климата (КС 28).

Группа руководствовалась в своей работе тремя документами. Во-первых, в ее основу легла новая коллективная выраженная количественно цель по финансированию для борьбы с изменением климата, которая была утверждена на КС 28.

Вторым документом было решение о новом Фонде возмещения потерь и ущерба, учрежденном на КС 27 в 2022 году.

И в-третьих, работа велась с ориентацией на Статью 2.1с Парижского соглашения, в которой содержится призыв к правительствам привести финансовые потоки в соответствие с траекторией в направлении развития, характеризующегося низким уровнем выбросов и сопротивляемостью к изменению климата. Этот документ был подготовлен в партнерстве с участниками переговоров по финансированию деятельности по борьбе с изменением климата из Группы 77 — коалиции развивающихся стран.

Инициативы и мероприятия высокого уровня

Отдел проводил обсуждения, посвященные улучшению экономической среды в целях содействия устойчивому развитию.

В их число вошли шестое рассчитанное на несколько лет совещание экспертов по вопросу об обеспечении более благоприятных экономических условий на всех уровнях в поддержку объединяющего и устойчивого развития и по содействию экономической интеграции и сотрудничеству.

В этом двухдневном мероприятии приняли участие эксперты, которые обсудили, как страны могут развивать промышленность и принимать меры политики на принципах устойчивости во имя будущего, построенного на принципах экологичности, жизнестойкости и процветания.

В сентябре отдел организовал тематическую дискуссию высокого уровня по итогам пятнадцатого саммита БРИКС, в которой приняли участие страны с развивающейся экономикой — Бразилия, Российская Федерация, Индия, Китай и Южная Африка.

В ходе дискуссии высокопоставленные должностные лица из стран-членов и кандидатов на вступление в БРИКС обсудили итоги саммита и их последствия для мировой экономики.

Участники дискуссии также назвали области, представляющие взаимный интерес, и сферы, вызывающие озабоченность у развивающихся стран, и рассказали о стратегиях решения проблемы усугубляющихся и многоуровневых глобальных кризисов.

Основные проекты

- Разработка седьмой основной версии программы DMFAS, или DMFAS 7, **которая была установлена в Иордании** и опробована еще в пяти странах Восточной и Южной Африки
- Продление **межучрежденческого проекта** «Мобилизация внешних финансовых ресурсов в период после пандемии COVID-19 в целях более "зеленого", равного и устойчивого развития в отдельных уязвимых МОСТРАГ Африки и Латинской Америки и Карибского бассейна», см.: https://www.un.org/sustainabledevelopment/news/communications-material/
- Создание **Клуба заемщиков** для стран-заемщиков с целью обсуждения технических вопросов и инновационных подходов, изучения новых долговых инструментов для устойчивого развития и взаимного обучения
- Публикация доклада «Обзор стратегии преобразования производственного сектора в Бангладеш», в котором рассматривается вопрос о том, как страна может укреплять свои позиции в качестве мирового центра текстильного производства, диверсифицировать свою экономику и внедрять инновации. Это пятый документ в серии совместных публикаций с Центром развития Организации экономического сотрудничества и развития
- Выпуск двух докладов о Китае через призму сотрудничества Юг — Юг. Один из докладов посвящен стратегиям развития Китая с акцентом на зеленый рост, а в другом рассматриваются экспериментальные инициативы в области свободной торговли

Отдел международной торговли и сырьевых товаров

Отдел стремится к достижению консенсуса, укреплению потенциала и развитию партнерских отношений в таких сферах, как торговая политика, торговые переговоры, торговля сырьевыми товарами и услугами и креативная экономика, диверсификация экономики, законы о конкуренции и защите прав потребителей, а также к решению вопросов, одновременно касающихся торговли, зависимости от сырьевых товаров, гендерной проблематики, окружающей среды и изменения климата. Отдел отслеживает тенденции и проводит анализ на основе фактических данных, с тем чтобы превратить международную торговлю в механизм инклюзивного и устойчивого развития.

Обзор

Работа отдела направлена на создание условий для диверсификации экономики, повышение устойчивости и жизнеспособности экономики и стимулирование многосторонних преобразований, необходимых для построения более зеленого, инклюзивного и процветающего мира.

В связи с этим в течение 2023 года он проводил анализ на основе фактических данных, с тем чтобы помочь воспользоваться преимуществами в области торговли и развития, связанных с новой промышленной политикой и мерами по борьбе с изменением климата. Отдел содействовал государствам-членам в решении проблем, связанных с зависимостью от сырьевых товаров. Он изучал вопрос о том, как развивающиеся страны могут использовать растущий спрос на полезные ископаемые, имеющее огромное значение для энергетического перехода в интересах устойчивого развития и преодоления климатического кризиса. Кроме того, отдел использовал торговые меры для содействия осуществлению определяемых на национальном уровне вкладов (ОНУВ), предусмотренных Парижским соглашением, и изучал вопрос о возможностях обеспечить устойчивость рынков с помощью политики в области конкуренции и защиты прав потребителей.

На Конференции Организации Объединенных Наций по изменению климата (КС 28) впервые был проведен **День торговли** и работал **Торговый дом**, что позволило показать важную роль торговли и политики в этой сфере в стимулировании столь необходимых действий по борьбе с изменением климата. День торговли был организован в сотрудничестве с председательствующими на КС 28 Объединенными Арабскими Эмиратами, Центром международной торговли, Международной торговой палатой и Всемирной торговой организацией.

Ключевые вопросы

- Реализация преимуществ в торговле и диверсификация экономики благодаря декарбонизации
- Анализ влияния новой промышленной политики и мер по снижению рисков в торговле на развивающиеся страны
- Укрепление потенциала для оказания помощи развивающимся странам в формировании высококачественных и своевременных данных о торговле

Оценка экономики, основанной на освоении ресурсов океана
Экспорт по категориям товаров и услуг, связанных с океаном, 2020 год, млрд долл. США

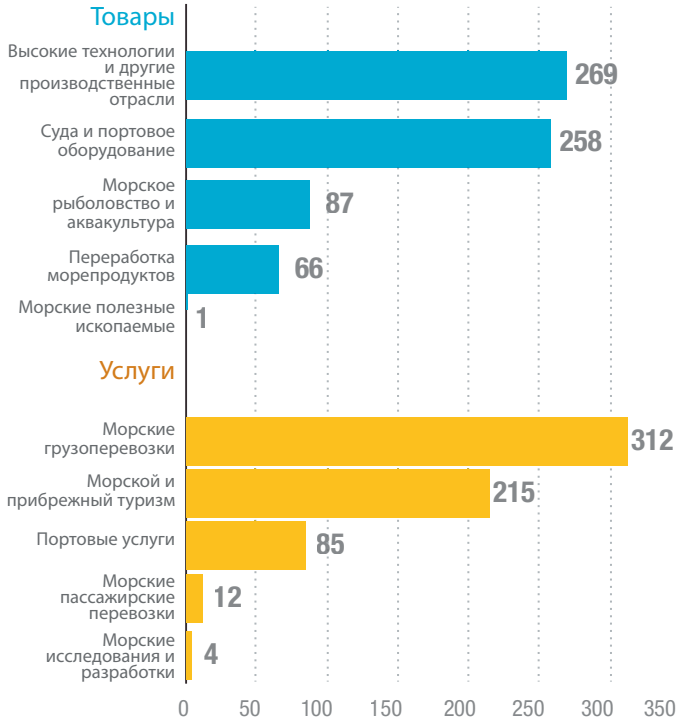

Построение устойчивой экономики, основанной на использовании ресурсов океана

Отдел представил *Обзор в областях торговли и окружающей среды за 2023 год*, в котором показано, какие широкие возможности для экономического роста и повышения устойчивости, особенно в развивающихся странах, открывает океан.

Источник: ЮНКТАД на основе данных ЮНКТАДСтат (дата обращения — январь 2023 года).

Результаты

Использование торговли для стимулирования борьбы с изменением климата

Отдел продолжал прилагать усилия по согласованию торговой политики с глобальными климатическими целями.

На КС 28 отдел представил исследование, посвященное тому, как 60 развивающихся стран интегрировали вопросы торговли в национальные обязательства в рамках Парижского соглашения об изменении климата — «определяемые на национальном уровне вклады». Помимо этого, отдел совместно с Экономической и социальной комиссией Организации Объединенных Наций для Азии и Тихого океана разработал алгоритм поиска связанных с решением задач в области изменения климата нетарифных мер в базе данных Системы анализа и информации по вопросам торговли ЮНКТАД. В базе данных содержится информация почти по 150 странам и более чем по 95% мировой торговли, по 20 000 различных нормативных актов и почти по 90 000 отдельных мер.

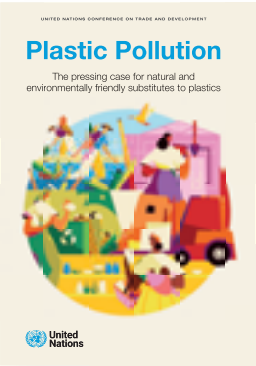

Отдел также издал доклад «Загрязнение пластмассами. Насущная необходимость в натуральных и экологически чистых заменителях пластмасс».

В этом докладе, крайне актуальном в контексте ведущихся в ООН переговоров по борьбе с загрязнением окружающей среды пластмассами, представлен расширенный примерный перечень природных материалов и продуктов. Эти продукты могут стать альтернативой или заменой пластмассам, и перечень можно взять за основу для предварительного анализа и принятия стратегических мер.

Объем торговли заменителями пластмасс

В 2020 году экспорт достиг 388 млрд долл. США, при этом около двух третей от этого объема (258 млрд долл. США) составил экспорт сырья

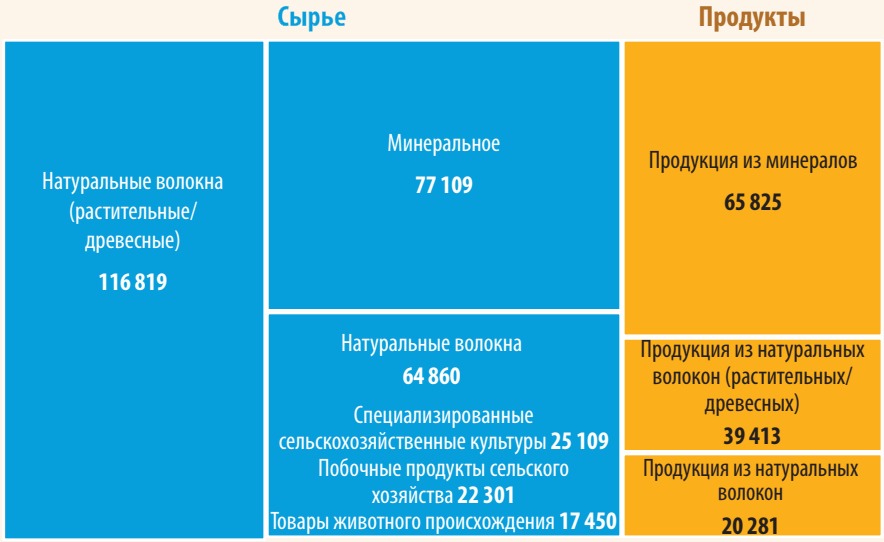

С марта 2023 года ЮНКТАД является одним из координаторов Программы информирования потребителей, реализуемой на базе сети «Одна планета» Программы Организации Объединенных Наций по окружающей среде.

В рамках Программы проводятся многосторонние консультации, призванные расширить возможности потребителей в процессе перехода к устойчивому потреблению. Кроме того, ЮНКТАД и Программа Организации Объединенных Наций по окружающей среде сформировали новое партнерство, изучающее взаимосвязи между многосторонними природоохранными соглашениями и защитой прав потребителей.

Основные события на КС 28

Конференция Сторон впервые посвятила целый день торговле, что указывает на растущую необходимость придания торговле особого значения в борьбе с климатическим кризисом.

Открывая День торговли, Генеральный секретарь ЮНКТАД Ребека Гринспан присоединилась к мировым лидерам для обсуждения плана действий по использованию торговой политики как инструмента справедливого и амбициозного реагирования на изменение климата.

Кроме того, ЮНКТАД и ее партнеры совместно организовали павильон Торгового дома КС 28 — специальную площадку для обсуждения и поиска возможностей ускорения борьбы с изменением климата с помощью торговли. В павильоне было проведено 44 мероприятия, на которых выступили около 200 докладчиков.

Важнейшие минералы и зависимость от сырьевых товаров

Отдел внес существенный вклад в деятельность учрежденной Генеральным секретарем Организации Объединенных Наций Рабочей группы по преобразованию добывающей промышленности в интересах устойчивого развития, призванной оказывать странам помощь в использовании потенциала полезных ископаемых, имеющих основополагающее значение для энергетического перехода в целях устойчивого развития.

Рабочая группа провела исследование, посвященное динамике торговли важнейшими минералами и сопутствующими продуктами, уделив особое внимание особенностям рынков важнейших минералов, необходимых для производства перезаряжаемых литий-ионных аккумуляторов, устанавливаемых на электромобили.

В *Докладе о сырьевых товарах и развитии за 2023 год* были предложены ключевые меры в контексте глобального энергетического перехода.

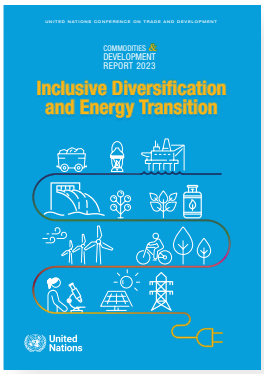

Цель доклада заключалась в том, чтобы помочь уязвимым странам избежать прошлых ошибок, в результате которых они оказались в сырьевой зависимости, когда сырьевые товары составляют более 60% товарного экспорта страны в стоимостном выражении. В докладе также были предложены стратегии экологизации промышленности в интересах содействия справедливому и инклюзивному энергетическому переходу.

Как помочь развивающимся странам ориентироваться в меняющихся ландшафтах мировой торговли

В рамках темы «Изменение торговых ландшафтов» отдел проанализировал последствия развития промышленности стран и геополитических тенденций для развивающихся стран.

Форум ООН по вопросам торговли выбрал четыре высокоэффективные инициативы в сфере торговли, которые помогут использовать прогресс в ключевых областях для ускорения работы по достижению целей в области устойчивого развития, включая торговые партнерства в формате Юг — Юг, устойчивое развитие экономики, основанной на использовании ресурсов океана, устойчивое потребление и производство, а также цифровые решения для устранения гендерного разрыва.

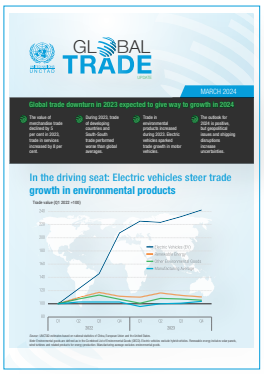

В ежеквартальном издании «Обновленная информация о глобальной торговле» публикуется информация о последних изменениях в торговле товарами и услугами, экспорте из развивающихся стран, включая торговлю в формате Юг — Юг, геополитических тенденциях и прогнозах.

На тридцать второй сессии Комитета участников Глобальной системы торговых преференций между развивающимися странами была проанализирована работа по осуществлению соглашения, которое для вступления в силу должна ратифицировать еще одна страна.

На сессии обсуждались возможности расширения сотрудничества Юг — Юг в новых областях устойчивого развития, что позволит участникам получать выгоду в сфере торговли и развития в сложившейся экономической и политической ситуации в мире.

Отдел продолжал работать в синергии с различными группами ЮНКТАД, используя торговлю в качестве инструмента достижения гендерного равенства и расширения экономических прав и возможностей женщин. Эти усилия помогали представителям директивных органов в развивающихся странах ориентироваться в новых темах глобальной торговли, таких как электронная торговля и предпринимательство, с учетом гендерных аспектов.

Почти 2200 участников из 154 стран приняли участие более чем в 25 сериях занятий в рамках организованного отделом онлайнового курса по торговле и гендерным вопросам с национальным, региональным и тематическим уклоном.

Наращивание потенциала в области работы с торговыми данными в развивающихся странах

После выпуска в 2022 году наборов данных о продукции на основе ресурсов океана и биоразнообразия ЮНКТАД расширила оказываемую ею поддержку в целях наращивания потенциала развивающихся стран в области сбора данных для более точной оценки креативной экономики и торговли пластмассами. В базе данных ЮНКТАДСтат уже публикуются наборы данных по творческим товарам, услугам и смежным отраслям.

Кроме того, во исполнение решений рассчитанного на несколько лет совещания экспертов по торговле, услугам и развитию ЮНКТАД создала неофициальную рабочую группу по данным для стратегий в области торговли услугами и развития, призванную помочь странам усовершенствовать сбор и представление данных о торговле услугами.

Основные проекты

- «Зеленая» торговля в интересах устойчивого развития малых островных развивающихся государств Тихого океана, входящих в Передовую группу меланезийских государств
- Техническая помощь и наращивание потенциала в области конкуренции и защиты прав потребителей для португалоязычных развивающихся стран Африки и Тимора-Лешти
- Интеграция «зеленых» инициатив в национальные стратегии 20 африканских стран по реализации Соглашения об Африканской континентальной зоне свободной торговли
- PROMOVE Comércio: повышение конкурентоспособности экспорта в Мозамбике
- Исследование торговли и предпринимательства в Индонезии с точки зрения гендерных аспектов и вопросов развития
- Нетарифные барьеры в рамках Соглашения об Африканской континентальной зоне свободной торговли: механизмы мониторинга, отчетности и ликвидации

Отзывы

Готовность ЮНКТАД сотрудничать с антимонопольным органом Кабо-Верде сыграла неоценимую роль. Поддержка со стороны ЮНКТАД имела принципиальное значение, особенно важной была помощь в технической подготовке и анализе антиконкурентного поведения по ряду дел. Техническая помощь высокого уровня сыграла решающую роль в наступлении нового этапа в разработке законов и мер политики в области конкуренции в стране.

Эмануэль Барбоса,
председатель
Антимонопольного органа
Кабо-Верде

Отдел инвестиций и предпринимательства

Отдел стремится содействовать инклюзивному росту и устойчивому развитию за счет инвестиций и развития предпринимательства в целях наращивания производственного и технологического потенциала, индустриализации, диверсификации экономики, создания рабочих мест и достижения целей в области устойчивого развития.

Отдел выступает координационным центром системы Организации Объединенных Наций по вопросам, относящимся к инвестициям и развитию предпринимательства. Он проводит анализ политики с использованием передовых методов, оказывает техническую помощь и формирует международный консенсус по вышеуказанным вопросам.

Обзор

В период начиная с кризиса COVID-19 прослеживается тенденция к снижению потоков прямых иностранных инвестиций в мире. На этом фоне отдел продолжал содействовать государствам-членам в решении ключевых новых и накладывающихся друг на друга глобальных проблем, отражающихся на политике в области инвестиций и развития предпринимательства на всех уровнях.

В частности, серьезно не хватает средств на финансирование энергетического перехода. Во флагманской публикации отдела *Доклад о мировых инвестициях за 2023 год* предлагается Глобальный договор о действиях по инвестированию в устойчивую энергетику для всех с рекомендациями по различным приоритетным направлениям работы — от механизмов финансирования до стимулирующих мер политики. Доклад использовался в ходе таких многосторонних процессов, как саммиты Организации Объединенных Наций и обсуждения в рамках Генеральной Ассамблеи.

Организованный отделом восьмой Всемирный инвестиционный форум подготовил почву для обсуждений на Конференции Организации Объединенных Наций по изменению климата (КС 28). Форум стал крупнейшим мероприятием такого рода: он собрал более 8000 участников, включая восемь глав государств и правительств, 69 министров и заместителей министров, 57 высокопоставленных представителей международных и региональных организаций и 700 руководителей организаций частного сектора. В ходе этого пятидневного мероприятия были проведены 157 совещаний, часть из которых были организованы в сотрудничестве с 80 организациями-партнерами.

В конце 2023 года была проведена независимая оценка работы отдела, которая подтвердила актуальность, качество, эффективность и результативность его мероприятий. В ходе оценки была особо отмечена тесная связь между мероприятиями и ключевыми полномочиями отдела, особенно в части содействия достижению целей в области устойчивого развития.

Ключевые вопросы

- Инвестиции в деятельность по достижению целей в области устойчивого развития растут, но слишком медленно. Дефицит финансирования, который в 2015 году составлял 2,5 трлн долл. США, вырос до 4 трлн долл. США
- Финансирование энергетического перехода с помощью Глобального договора о действиях
- Расширение охвата отчетности по вопросам устойчивости

В 2022 году объем прямых иностранных инвестиций сократился на 12%

По субрегионам, млрд долл. США,%, 2021 и 2022 годы

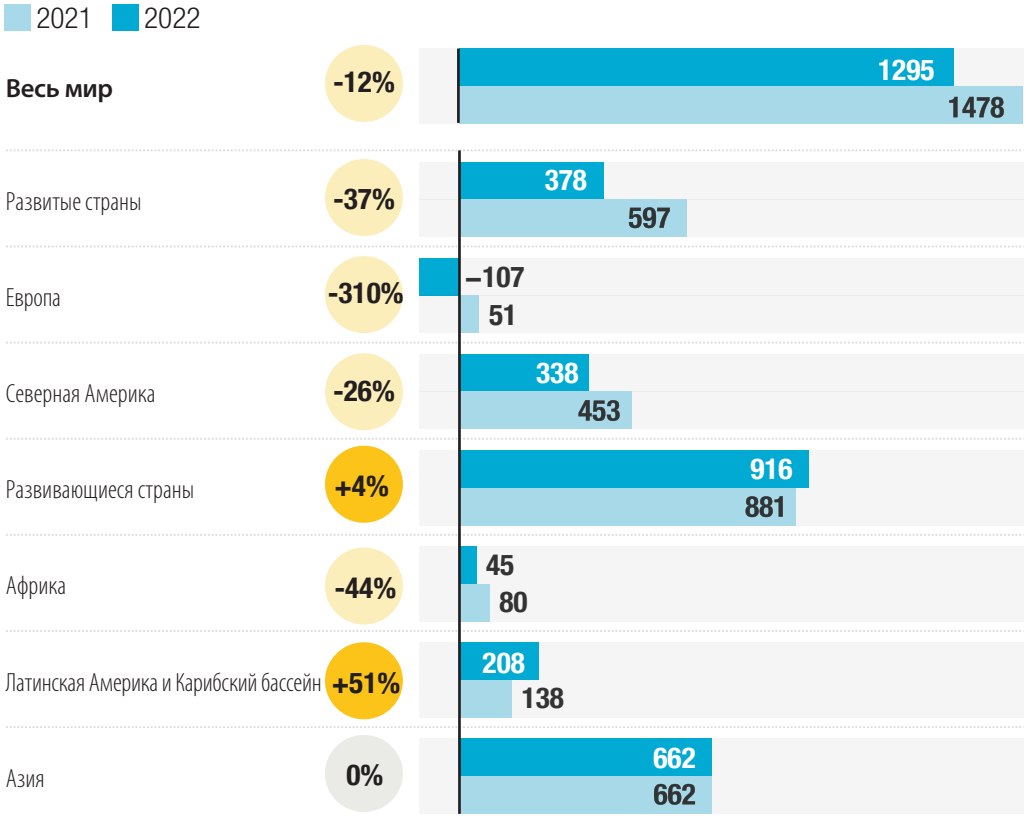

Источник: ЮНКТАД, база данных о ПИИ/МНП (https://unctad.org/fdistatistics).

В развивающихся странах растет дефицит инвестиций в деятельность по достижению целей в области устойчивого развития

Оценочный дефицит инвестиций в деятельность по достижению целей в области устойчивого развития в годовом выражении к 2030 году, общий объем и разбивка по секторам, капитальные затраты, трлн долл. США

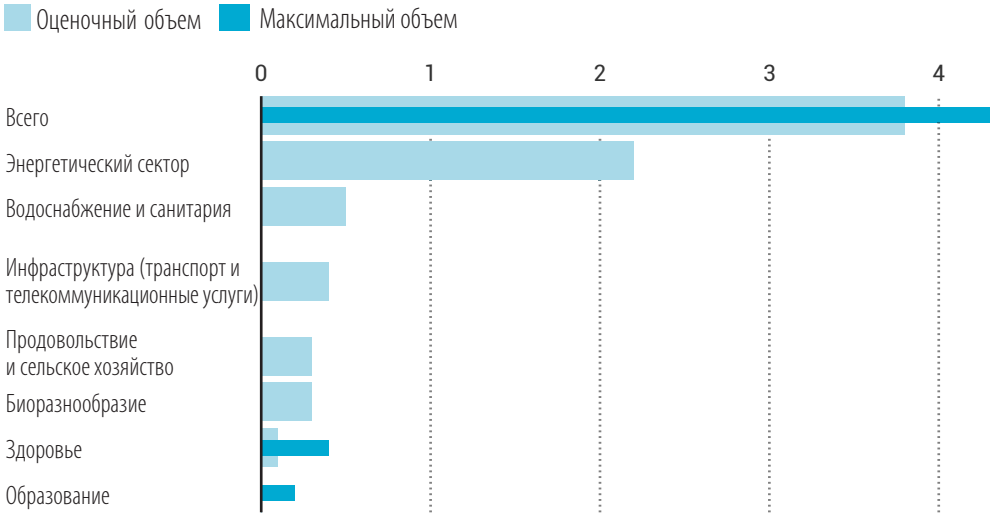

Источник: Обзор текущих инвестиционных тенденций в контексте ЦУР ЮНКТАД за сентябрь 2023 года.

Примечание: Под инвестициями подразумеваются капитальные затраты. Разброс цифр по секторам здравоохранения и образования свидетельствует о неопределенном размере компонента капитальных затрат в составе инвестиций в эти два сектора, в которых, как предполагается, значительный объем имеет компонент операционных расходов.

Результаты

На фоне нарастающих глобальных кризисов отдел содействовал государствам-членам в решении стоящих перед международным сообществом колоссальных проблем.

Инвестиции в энергетический переход

Отдел издал *Доклад о мировых инвестициях за 2023 год* на тему «Инвестиции в устойчивую энергетику для всех», в котором предлагается Глобальный договор о действиях.

Договор содержит руководящие принципы энергоперехода — достижение климатических целей, обеспечение доступной энергии для всех и обеспечение энергетической безопасности.

Им предусмотрены шесть групп действий, относящихся к разработке национальной и международной инвестиционной политики в этой сфере и затрагиваются такие темы, как глобальные и региональные партнерства и сотрудничество, а также партнерства Юг — Юг, механизмы и инструменты финансирования и устойчивые финансовые рынки.

Доклад был успешно представлен на мировом уровне: он фигурировал в 2678 материалах в СМИ на 18 языках и был скачан 100 000 раз. Посещаемость веб-страницы доклада выросла на 30% по сравнению с 2022 годом.

Восьмой Всемирный инвестиционный форум

Состоявшийся в Абу-Даби восьмой Всемирный инвестиционный форум был посвящен теме «Инвестиции в устойчивое развитие».

Участники обсуждали проблемы в сфере инвестиций, обусловленные множественными, накладывающимися друг на друга глобальными кризисами.

Форум включал такие специализированные сегменты, как инвестиции в обеспечение продовольственной безопасности, здравоохранение, технологии, устойчивое финансирование, энергетический переход и инвестиции в борьбу с изменением климата, а его выводы использовались в ходе обсуждений на КС 28.

Форум помог преодолеть системную нехватку глобальных механизмов экономического управления инвестициями, послужив платформой для диалога и действий по формированию международной инвестиционной политики.

Кроме того, на форуме были представлены следующие ключевые инициативы:

- типовое руководство по добровольным углеродным рынкам;
- глобальная программа исследований в области политики с междисциплинарным подходом;
- сотрудничество с Форумом африканских суверенных инвесторов в целях стимулирования устойчивых инвестиций;
- многосторонняя платформа по реформе международных инвестиционных соглашений (МИС);
- три региональных партнерства по отчетности по вопросам устойчивости.

Влияние на разработку инвестиционной политики

ЮНКТАД продолжает играть ведущую роль в разработке инвестиционной политики.

По просьбе Генеральной Ассамблеи Организации Объединенных Наций отдел возглавил работу по содействию государствам-членам в применении рекомендаций, содержащихся в *Докладе о мировых инвестициях за 2023 год*.

В частности, речь идет о стратегически ориентированных мероприятиях по реформированию международной налоговой системы и устойчивому инвестированию, а также о мониторинге глобального прогресса в области инвестирования в деятельность по достижению целей в области устойчивого развития.

На региональном уровне Лига арабских государств и Организация исламских стран

приняли руководящие принципы, в основу которых лег разработанный ЮНКТАД документ «Рамочные основы инвестиционной политики в интересах устойчивого развития».

Кроме того, в рамках программы отдела по анализу инвестиционной политики была оказана поддержка Мавритании, Таджикистану, Того и Западноафриканскому экономическому и валютному союзу.

Что касается МИС, то отдел продолжал оказывать поддержку государствам-членам в анализе их сетей инвестиционных договоров и разработке типовых инвестиционных договоров. В дополнение к этим усилиям отдел разработал многостороннюю платформу по реформе МИС с целью поиска возможностей ускорения перехода к устойчивому развитию и энергетического перехода.

Опираясь на свои решения по созданию онлайновой системы «единого окна» для содействия развитию бизнеса и инвестициям, отдел разработал ряд новых продуктов для стимулирования инвестиций, увязанных с целями в области устойчивого развития. В их число вошли реестр выбросов, который поможет странам выполнять обязательства по Парижскому соглашению, и портал, призванный ускорить процедуры утверждения критически важных лекарств.

Кроме того, отдел издавал обзоры текущих инвестиционных тенденций и вел онлайновые базы данных по нормативным актам стран в сфере инвестиций и МИС в целях предоставления актуальной информации директивным органам.

Инвестиции в здравоохранение

В рамках направления работы «Инвестиции в здравоохранение» отдел изучал возможности налаживания новых партнерских отношений и проводил консультативную работу, в том числе в Эфиопии, Кении и Уганде; по результатам этих усилий были сформированы региональная рамочная стратегия и региональный механизм сотрудничества.

Эти меры позволили преодолеть затруднения в производстве местных антибиотиков в регионе и облегчить обмен информацией.

Содействие устойчивому финансированию

В мире все шире обсуждаются вопросы финансирования на цели устойчивого развития. Стремясь добиться максимальной отдачи от всех заинтересованных сторон, участвующих в решении задач в сфере устойчивого развития, отдел уделял особое внимание повышению добросовестности инвестиций на эти цели.

В частности, он предпринимал усилия по решению проблем, связанных с вводящими в заблуждение утверждениями — «зеленым камуфляжем», — и по согласованию порядка раскрытия информации по экологическим, социальным вопросам и вопросам общего руководства.

Кроме того, отдел приступил к реализации новой инициативы Организации Объединенных Наций «Устойчивые фондовые биржи», призванной расширить возможности углеродных рынков, и нового проекта по обеспечению всестороннего учета принципов устойчивого развития институциональными инвесторами.

Отдел также помогал компаниям в переходе на устойчивые методы ведения бизнеса, публикуя основные показатели ЮНКТАД для отчетности по целям в области устойчивого развития и расширяя региональные партнерства для оказания странам содействия в применении глобальных стандартов отчетности по вопросам устойчивости.

Развитие предпринимательства

Еще одним направлением работы отдела в области предпринимательства стала модернизация разработанной ЮНКТАД программы для предпринимателей «Эмпретек», которая была дополнена инновационными мероприятиями по укреплению потенциала, направленными на расширение применения новых технологий и более полное удовлетворение меняющихся потребностей предпринимателей в развивающихся странах.

Основные проекты

- **Оптимизация бизнес-процессов в целях решения задач в области устойчивого развития** с помощью инструментов цифрового правительства. С 2016 года число стран, где действуют онлайновые порталы инвестиционной информации, выросло со 130 до 169. ЮНКТАД внедрила в общей сложности 96 систем в 60 странах, что позволило на 80% сократить количество этапов, форм и документов в процессе регистрации предприятий.
- **Инициатива по семейным предприятиям в интересах устойчивого развития** помогает преобразовать традиционные бизнес-модели в интересах обеспечения устойчивости и процветания; она реализуется на шести языках более чем в 40 странах.
- **«Устойчивые фондовые биржи»** — в настоящее время к этой инициативе уже присоединились 133 участника и 63 682 зарегистрированные на бирже компании с общим капиталом 125 трлн долл. США, и ее масштабы расширяются. В 2023 году в рамках инициативы было проведено 47 семинаров на 42 рынках, в которых приняли участие более 8000 человек. Было организовано 14 мероприятий, на которых выступили 149 докладчиков (53% — женщины), представляющих фондовые биржи, органы регулирования рынка ценных бумаг, разработчиков стандартов и ключевых участников рынка.
- **Региональные партнерства по повышению устойчивости и отчетности по целям в области устойчивого развития**: начало реализации этой инициативы в 2020 году совпало с созданием региональных партнерств для Латинской Америки. В рамках той же инициативы были созданы партнерства для Африки (2021 год), а позднее была оказана помощь в удовлетворении растущего спроса государств-членов на создание региональных партнерств для Азии, Евразии и Персидского залива. В то же время в геометрической прогрессии росло число участников инициативы: в 2021 году их насчитывалось семь, в 2022 — 40, а в 2023 году — уже 87 из 43 стран.

В 2023 году инициатива Организации Объединенных Наций «Устойчивые фондовые биржи» получила премию в номинации «Лидеры борьбы с изменением климата» в рамках премии «Финансы во имя будущего», которая присуждается организациям, внедряющим принципы устойчивого развития в процесс принятия финансовых решений.

Представитель комиссии по присуждению премии сказал:

В рамках инициативы Организации Объединенных Наций «Устойчивые фондовые биржи» продолжается осуществление одной из крупнейших международных образовательных программ по раскрытию информации о климатических рисках, благодаря которой организации и фондовые биржи как на развитых, так и на развивающихся рынках получают возможность узнавать новое. Глобальный охват этой инициативы, которая дала возможность использовать организационный потенциал фондовых бирж для обеспечения доступа к развивающимся рынкам и удовлетворения уникальных потребностей рынка, произвел огромное впечатление на жюри.

© **Всемирный инвестиционный форум 2023 года** | Генеральный секретарь ЮНКТАД Ребека Гринспан (вторая справа) на форуме с государственным министром внешней торговли Объединенных Арабских Эмиратов Тани бин Ахмедом Аль Зейуди (второй слева) и директором отдела ЮНКТАД по инвестициям и развитию предпринимательства Джеймсом Чжанем (первый справа).

Обсуждения в рамках Всемирного инвестиционного форума и сформированные на Форуме партнерства заложат почву для инклюзивного, более устойчивого будущего каждого из нас. Давайте же вместе напишем историю надежды, жизнестойкости и прогресса.

Его Превосходительство Жозе Рамуш-Орта,
президент Демократической Республики Тимор-Лешти и лауреат Нобелевской премии

Всемирный инвестиционный форум 2023 года — актуальное мероприятие, напоминающее о том, что многосторонний подход остается эффективным средством налаживания взаимовыгодных отношений в глобальных масштабах.

Его Превосходительство г-н Валдис Домбровскис,
исполнительный вице-президент Европейской комиссии по экономике, работающей на благо человека

Отдел технологий и логистики

Цель отдела — укрепление инклюзивного роста и развития на основе научно-технических достижений и новаторства, включая информационно-коммуникационные технологии в целях развития; эффективные, жизнеспособные и устойчивые услуги торговой логистики; а также программы обучения и укрепления потенциала. На его базе работает комиссия Организации Объединенных Наций по науке и технике в целях развития (КНТР) и реализуется крупнейшая программа технического сотрудничества ЮНКТАД — программа Автоматизированной системы обработки таможенных данных (АСОТД).

Обзор

В 2023 году отдел продолжал усиливать роль ЮНКТАД по формированию направленности глобальных дискуссий по вопросам «зеленой» и цифровой политики.

Он опубликовал *Доклад о технологиях и инновациях за 2023 год*, в котором подчеркивалась необходимость использования развивающимися странами «зеленых» инноваций для развития экономики и технической сферы.

Во флагманской публикации отдела *Обзор морского транспорта за 2023 год* шла речь о необходимости энергетического перехода на морском транспорте и амбициозных требованиях по декарбонизации судоходного сектора. В той же публикации было показано воздействие напряженности в торговле и географической неопределенности на изменение схем морских перевозок, торговых маршрутов, стоимости перевозок и цен на продовольствие.

В *Докладе об АСОТД за 2022–2023 годы* были показаны преимущества автоматизации и цифровизации таможенных процедур как средств ускоренного и климатически оптимизированного упрощения торговли.

Был опубликован ряд аналитических докладов, в том числе о механизме «единого окна» в сфере торговли, применении технологии блокчейн в рамках содействия развитию торговли, показателях работы портов и положениях договоров о распределении коммерческих рисков и предотвращения потерь.

Отдел провел **Электронную неделю — 2023**, на которой присутствовало рекордное количество участников — 3500 человек из 159 стран. Это мероприятие позволило привлечь внимание к экологическому воздействию цифровых технологий и способствовало углублению понимания связей между цифровизацией и устойчивым развитием.

Кроме того, отдел содействовал достижению консенсуса на межправительственном уровне в таких областях, требующих комплексного подхода, как использование данных в интересах устойчивого развития, цифровизация как средство упрощения процедур торговли, координация и инновации.

Выполняя функции секретариата и оказывая практическую поддержку КНТР, отдел выступил с инициативой о проведении процесса обзора в рамках двадцатилетия Всемирной встречи на высшем уровне по вопросам информационного общества (ВВУИО+20), организовав открытые консультации на Форуме по вопросам управления Интернетом в Киото и на Электронной неделе ЮНКТАД в Женеве.

На мероприятии обсуждались прогресс, проблемы и ожидания от Всемирной встречи на высшем уровне по вопросам информационного общества в преддверии ее двадцатой годовщины в 2025 году.

Global Supply Chain Forum
Barbados
UN trade & development

Устойчивые и жизнестойкие глобальные производственно-сбытовые цепочки

Отдел координировал подготовку первого Глобального форума ЮНКТАД по производственно-сбытовым цепочкам, проводимого в сотрудничестве с правительством Барбадоса. Форум планировалось провести в Бриджтауне (Барбадос) 21–24 мая 2024 года. В рамках мероприятия планировались заседания высокого уровня с участием министров и руководителей различных учреждений в сфере транспорта, торговли, логистики и управления производственно-сбытовыми цепочками, а также 60 технических совещаний. Цель Форума — выработать рекомендации, ориентированные на практические действия, для повышения устойчивости глобальных производственных цепочек, в которых используются устойчивые, низкоуглеродные, жизнестойкие и интеллектуальные средства транспорта и логистики.

Ключевые вопросы

- Декарбонизация судоходного сектора: содействие ускорению справедливого и равноправного энергетического перехода
- Содействие развитию зеленых технологий в интересах роста в мире с низкими выбросами углерода
- Достижение двойной цели — развитие цифровых технологий и охрана окружающей среды
- Содействие переговорам в ИМО по сокращению выбросов парниковых газов и обеспечению справедливого и равноправного перехода с комплексной количественной оценкой эффекта, который можно получить при сокращении выбросов ПГ

Нежелательные изменения в динамике выбросов в судоходстве

Выбросы диоксида углерода по основным типам судов, тонны, 2012–2023 годы

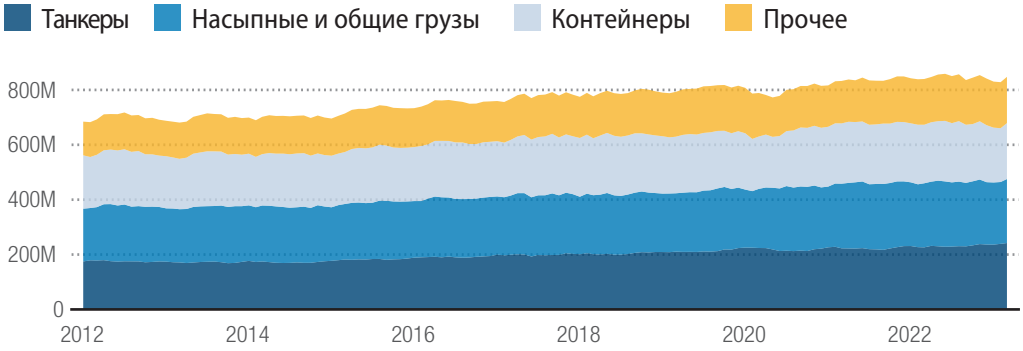

Источник: ЮНКТАД, на основе данных, предоставленных Marine Benchmark, июнь 2023 года.

Примечание: В группу «прочее» входят транспортные средства, суда с горизонтальной грузообработкой, пассажирские суда, шельфовые суда, служебные и прочие суда.

В XXI веке ожидается стремительный рост объемов передовых технологий в денежном выражении

Объем рынка передовых технологий, млрд долл. США

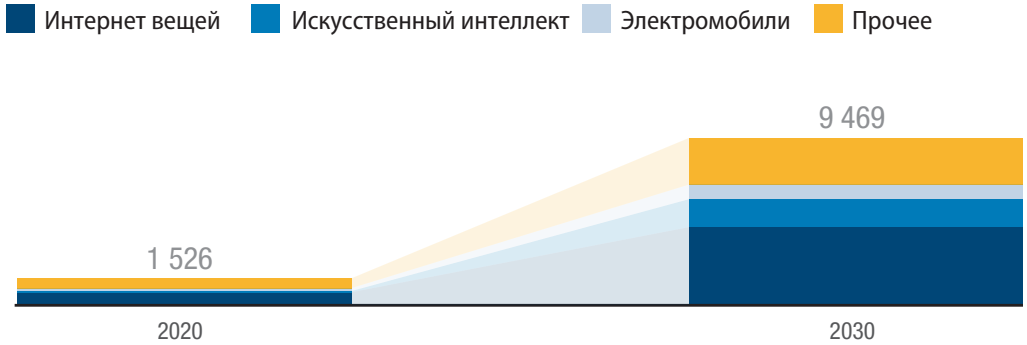

Источник: ЮНКТАД, по различным оценкам.

Результаты

Расширение возможностей развивающихся стран по использованию возможностей цифровой экономики

В 2023 году отдел завершил оценку готовности к переходу на электронную торговлю для четырех стран — Ганы, Мавритании, Монголии и Перу.

На данный момент оценки были проведены в 36 развивающихся странах, а 28 из них разработали или готовятся разработать национальную стратегию или план действий по интеграции электронной торговли в национальные программы развития.

Осуществляемая под руководством ЮНКТАД инициатива «Электронная торговля для женщин» помогла расширить возможности более 60 женщин-предпринимателей из 16 развивающихся стран в сфере цифровых технологий, и теперь в действующей сети региональных сообществ насчитывается 300 цифровых предприятий в 40 странах.

Отдел организовал два онлайновых курса по укреплению потенциала, посвященных использованию цифровых профилей в торговле и деятельности по развитию, а также правовым аспектам электронной торговли. Обучение прошли в общей сложности 566 участников из малых островных развивающихся государств. Кроме того, отдел совместно с Экономической комиссией для Латинской Америки и Карибского бассейна (ЭКЛАК) разработал и провел онлайновый курс «Электронная торговля в целях развития», в котором приняли участие 154 слушателя из стран Латинской Америки и Карибского бассейна.

Кроме того, было организовано учебное мероприятие, направленное на укрепление потенциала развивающихся стран в области сбора и подготовки статистических данных по электронной и цифровой торговле. Эта работа проводилась в тесном сотрудничестве с такими глобальными партнерами, как МВФ, ОЭСР, Всемирный банк, ВТО и Арабский учебный и исследовательский институт статистики.

Отдел проводил исследования и анализ, изучая правила регулирования трансграничных потоков данных и подходы к количественной оценке электронной торговли в Группе двадцати, в которую входят страны с наиболее развитой экономикой.

Отдел также поддержал дискуссию по вопросу о данных в интересах развития в Комиссии Организации Объединенных Наций по науке и технике в целях развития, в ходе которой рассматривались многосторонние проблемы цифровых данных и их воздействие в области развития. Комиссия приняла историческое решение о создании многосторонней рабочей группы по системам управления данными.

ОЭСР, МВФ, ВТО и ЮНКТАД совместно выпустили второе издание Справочника по количественной оценке цифровой торговли — эта работа заложила основу для продолжения технической помощи и укрепления статистического потенциала в этой области.

Сотрудники отдела также внесли вклад в подготовку совместного доклада, в котором представлены результаты анализа цифровой торговли в целях развития и описаны возможности и препятствия для развивающихся стран.

Кроме того, отдел взял на себя руководящую роль в новой целевой группе по количественной оценке электронной торговли и цифровой экономики, поставив перед собой задачу разработать рекомендации в целях облегчения доступа к статистическим данным, повышения их качества и сопоставимости.

Наконец, отдел провел шестую сессию Межправительственной группы экспертов по электронной торговле и цифровой экономике, предложив ряд согласованных стратегических рекомендаций, призванных помочь странам использовать данные для содействия устойчивому развитию.

Планирование будущего цифровой экономики

В декабре в Женеве состоялась Электронная неделя — 2023 в гибридном формате под девизом «Планирование будущего цифровой экономики».

Ее итоговый документ — *Женевская концепция будущего цифровой экономики* — войдет в число материалов, которые будут использоваться для разработки Глобального цифрового договора и подготовки Саммита будущего Организации Объединенных Наций, запланированного на сентябрь 2024 года.

В документе рассматриваются такие актуальные вопросы, как преодоление цифрового разрыва, использование электронной торговли для содействия наименее развитым странам в удвоении их доли в мировой торговле, помощь странам в обеспечении готовности к внедрению цифровых технологий и обеспечение предприятиям всех масштабах возможностей использовать преимущества электронной торговли и цифровой экономики.

Выдвижение на премию Генерального секретаря Организации Объединенных Наций 2023 года

Программа «Обучение в интересах торговли», осуществляемая под руководством ЮНКТАД, вошла в число номинантов премии Генерального секретаря ООН 2023 года.

Разработанная программой инновационная игра «Проект развития порта» помогает специалистам-практикам со всего мира полнее понять, как можно сделать управление портами ключевым фактором достижения целей в области устойчивого развития Организации Объединенных Наций.

Участникам многоязычной ролевой игры предлагается представить себя на месте руководителей портов и сформулировать решения по инвестированию в устойчивую деятельность, опираясь на реальную базу данных Всемирной программы устойчивого развития портов.

В цифровой игре приняли участие более 1600 работников портов из разных стран мира, которые стали послами Организации Объединенных Наций по целям в области устойчивого развития.

Кроме того, в рамках программы «Обучение в интересах торговли» были проведены тренинги по повышению стойкости портов к пандемиям, которые прошло рекордное количество участников — 1774 человека из 134 стран. Курс был воспринят крайне положительно: оценки удовлетворенности участников и успеха курса составили 92 и 78% соответственно.

UNEDITED VERSION

eWeek
Shaping the future of the digital economy
Geneva, 4-8 December 2023

The Geneva Vision on the Future of the Digital Economy

The findings, interpretations and conclusions expressed herein are those of the authors and do not necessarily reflect the views of the United Nations or its officials or Member States.

Mention of any firm or licensed process does not imply the endorsement of the United Nations.

Я так рад, что прошел курс P166 [по ключевым вопросам международной экономической повестки дня], в ходе учебы я научился мыслить по-новому. Все инструкторы от ЮНКТАД были великолепны, и с нами работали тщательно отобранные национальные эксперты в самых разных сферах.

Дарко Митев,
старший советник отдела транзита и пограничных формальностей, Таможенное управление Северной Македонии

Усилия по наращиванию потенциала приносят плоды

Отдел продолжал проводить обучение представителей директивных органов, дипломатов, работающих в Женеве, и других ключевых заинтересованных сторон по важнейшим вопросам, связанным с международной экономической повесткой дня.

Значительная доля учебных мероприятий проходила в рамках программы P166, основанной на 166-м пункте Бангкокского плана действий, принятого на десятой четырехгодичной конференции ЮНКТАД в 2000 году.

В рамках этой программы в 2023 году были проведены два региональных курса — в Скопье и Каире.

Участники отметили, что благодаря курсу стали лучше разбираться в вопросах экономики и торговли — от структурных преобразований до последних достижений в области науки, техники и инноваций.

В области упрощения процедур торговли и перевозок отдел помогал развивающимся странам в проведении реформ, в частности, в рамках Соглашения об упрощении процедур торговли ВТО, направленных на упрощение формальностей и снижение торговых издержек. В 2023 году ЮНКТАД решала вопросы упрощения процедур торговли в сотрудничестве с 70 странами-партнерами и 10 региональными экономическими сообществами и организовала более 200 вебинаров и совещаний — на них присутствовало более 1100 человек, из которых около 50% составляли женщины.

Отдел также оказывал техническую помощь и содействие в наращивании потенциала, предоставлял консультационные услуги и аналитические материалы, стремясь упростить передачу знаний и расширить возможности национальных комитетов по содействию торговле.

Основные проекты

Электронная неделя — 2023

- В общей сложности было проведено более 150 мероприятий, включая 18 мероприятий высокого уровня
- Зарегистрировалось более 3500 представителей правительств, частного сектора, международных организаций, гражданского общества и научного сообщества
- Участвовали более 720 докладчиков и модераторов
- Присутствовали представители 159 стран
- Стала лауреатом девятой премии Geneva Engage Awards в специальной категории «Эффективные инновационные совещания» за использование искусственного интеллекта при составлении отчетов о совещаниях

Программа АСОТД

102 Страны

38 НРС
23 РСНВМ
41 МОСТРАГ

13

Проекты по внедрению системы “одного окна”

- Барбадос
- Бурунди
- Коморские Острова
- Ямайка
- Казахстан
- Руанда
- Сент-Винсент и Гренадины
- Сан-Томе и Принсипи
- Тимор-Лешти
- Туркменистан
- Уганда
- Вануату
- Зимбабве

Передача ноу-хау

300+ учебных мероприятий и
3000+ участников

65 Оперативные проекты
(включая 14 международных и региональных)

Гамбия

23% увеличение
дохода таможенных служб в 2023 году по сравнению с 2022 годом

Республика Молдова

15 минут
проверка экспортируемой странами продукции

Непал

сокращение времени оформления грузов до менее чем
20 часов

Финансовые партнеры

Государство, АБР, АфБР, КОМЕСА, ЕБРР, Европейский союз, ЭКОВАС, GiZ, TradeMark Africa, ПРООН, Всемирный банк

Ценная возможность получить знания и информацию о международной экономической повестке дня. Такие региональные курсы, как программа P166, дают дипломатам, таким как я, возможности для обмена идеями, общения и углубления понимания экономических вопросов.

Хузама О.М. Ханнун,
третий секретарь Министерства иностранных дел
Государства Палестина

Намибия использует программу по отслеживанию результатов реформ ЮНКТАД — это важнейший инструмент для Национального комитета по упрощению процедур торговли, председателем которого является Налоговое управление Намибии. Программа по отслеживанию результатов реформ упрощает руководство проектами и их мониторинг, а также дает возможности осуществлять систематическую передачу знаний, тем самым обеспечивая устойчивость национальных комитетов по упрощению процедур торговли. С тех пор как я начала использовать эту программу, я многому научилась и стала активнее взаимодействовать с партнерами.

Джулинда Макили,
старший сотрудник таможенной и акцизной службы,
Налоговое управление Намибии

Статистическая служба ЮНКТАД

Статистическая служба ЮНКТАД играет ключевую роль в координации и поддержке всей статистической деятельности в ЮНКТАД, обеспечивая высокое качество статистических данных в соответствии с международными стандартами.

Сотрудники Службы статистики ЮНКТАД отвечают за публикацию официальных статистических данных и показателей в области торговли и развития, финансов, технологий, транспорта, инвестиций и устойчивого развития, а также за проведение тщательных исследований, анализ и принятие мер в области политики.

Они разрабатывают методы и стандарты сбора, подготовки и публикации высококачественной статистики, отвечающей международным стандартам. В числе основных задач Службы — подготовка подтвержденных статистических данных с помощью центра данных ЮНКТАДстат, координация деятельности по сбору данных, получение информации с помощью инновационных методов и участие в развитии глобальной статистики.

Кроме того, Статистическая служба ведет международную работу по поддержке национального статистического потенциала и совместно с представителями разных стран мира готовит новые статистические данные и разрабатывает новые методы по темам, связанным с мандатом ЮНКТАД.

Обзор

Статистическая служба ЮНКТАД формирует точные данные, используемые для разработки мер политики и мониторинга прогресса практически в каждой стране мира. В 2023 году ЮНКТАД выпустила 130 официальных сборников статистических данных и расширила объем индекса всеохватного роста — инструмента, используемого для оценки инклюзивного характера и устойчивости экономики: теперь в нем представлены данные по 129 странам.

В течение года Статистическая служба ЮНКТАД активно вела международную деятельность. В партнерстве с ДЭСВ ООН и ПРООН она возглавила реализацию инициативы Организации Объединенных Наций «Ценность того, что имеет значение: концепция прогресса за пределами валового внутреннего продукта», в рамках которой особое внимание будет уделяться благополучию и субъектности, уважению к жизни, обеспечению сплоченности в интересах ликвидации неравенства, формированию механизмов представительного управления, этичной и инновационной экономике и укреплению жизнестойкости в целях снижения уязвимости.

ЮНКТАД также разработала методы оценки затрат на достижение целей в области устойчивого развития. Обе темы обсуждались на Саммите Организации Объединенных Наций по целям в области устойчивого развития, прошедшем в сентябре 2023 года.

ЮНКТАД внесла существенный вклад в подготовку справочников по статистике торговли, объединяя статистику в области деловой активности и торговли для получения новых данных, а также создавая условия для глобального управления данными и возглавляя усилия по обеспечению учета гендерных аспектов в статистике в области торговли.

ЮНКТАД курирует достижение показателей целей в области устойчивого развития, и в 2023 году добилась реальных результатов в этой функции. Благодаря мероприятиям по развитию потенциала, осуществляемым ЮНКТАД, Управлением Организации Объединенных Наций по наркотикам и преступности (УНП ООН) и пятью региональными комиссиями ООН, страны представили первые официальные количественные данные о незаконных финансовых потоках.

Страны, первыми представившие такие данные, также опубликовали первые данные с использованием системы оценки сотрудничества Юг — Юг — инструмента, разработанного странами Глобального Юга для иллюстрации их взаимной поддержки в ходе осуществления Повестки дня на период до 2030 года.

Ключевые вопросы

- «Ценность того, что имеет значение: концепция прогресса за пределами валового внутреннего продукта» — инструмент, позволяющий переосмыслить понятие «прогресс» в мире, охваченном усугубляющимися кризисами, связанными с проблемами окружающей среды, бременем задолженности, войнами и отсутствием безопасности.
- Устранение пробелов в данных по расширению экономических прав и возможностей женщин для принятия мер политики с более полным учетом гендерных аспектов; помощь развивающимся странам в разработке новых решений в области политики путем объединения и повторного использования имеющихся национальных данных.
- Разработка надежных методов и инструментов, позволяющих оценивать затраты на достижение целей в области устойчивого развития, в партнерстве с ДЭСВ ООН, ПРООН и структурой «ООН-женщины».

Результаты

Статистическая служба ЮНКТАД формирует официальные статистические данные и показатели для исследований, анализа и разработки стратегий в области торговли и развития в таких сферах, как финансы, технологии, транспорт, инвестиции и устойчивое развитие.

Сотрудники Статистической службы проводят анализ данных по вопросам глобальной торговли и развития, используя для получения новых знаний инновационные методы и методики. Эта работа дополняет усилия стран по укреплению статистического потенциала и способствует расширению международного сотрудничества.

Статистическая служба ставит перед собой задачу обеспечивать наличие достоверных данных, пригодных для использования при разработке мер политики, а в ЮНКТАДстат публикуется официальная статистика по торговле, экономике, производственному потенциалу, цифровой экономике, государственным расходам, прямым иностранным инвестициям, различным видам торговли, в частности пластмассами, продукцией океана, творческими товарами и услугами, а также биопродуктами. Статистика по торговле товарами и услугами формируется и публикуется совместно с ВТО.

В сентябре 2023 года начал работать модернизированный центр данных ЮНКТАДстат. Были представлены новые наборы данных, включая индекс всеохватного роста, индекс готовности к использованию передовых технологий и государственные расходы по секторам. В 2023 году было зарегистрировано более 812 000 сеансов использования ЮНКТАДстат, более 7,7 млн просмотров страниц и 505 000 загрузок данных, которые осуществили почти 342 000 пользователей.

Качественная статистика как инструмент развития

В нестабильные времена достоверные статистические и аналитические данные особенно важны. Поэтому служба сотрудничает с Группой Организации Объединенных Наций по глобальному реагированию на кризис, предоставляя ей научные данные и методики, с особым вниманием к данным о продовольствии, энергии и ценах.

В середине 2023 года работа по достижению целей в области устойчивого развития велась с серьезным отставанием. Чтобы ликвидировать пробел в данных и обеспечить возможности принятия более целенаправленных мер, в сентябре ЮНКТАД представила первую оценку расходов на ускорение перехода к достижению целей в области устойчивого развития и обеспечение гендерного равенства, которая была дополнена инструментарием в поддержку государств-членов, опубликованным по адресу unctad.org/sdg-costing. Анализ охватывает более 90 стран и 72% населения планеты, а основное внимание в нем уделяется 48 развивающимся странам.

В декабре был издан Справочник по статистике, в котором были приведены основные цифры и в увлекательном интерактивном формате был представлен анализ международной торговли, экономики, инвестиций, морского транспорта и развития. Также вышла публикация «Пульс ЦУР ЮНКТАД», в которой были представлены основные цифры по вопросам устойчивого развития. В 2023 году «Пульс ЦУР ЮНКТАД» был реструктурирован, и теперь основное внимание в нем уделяется вопросам многосторонних отношений, финансирования развития, диверсификации и устойчивости.

Кроме того, был выпущен индекс производственного потенциала 2.0, подготовленный с использованием усовершенствованной методики и более надежных источников данных. Это доработанная версия инструмента, жизненно необходимого странам для оценки их производственного потенциала и разработки эффективных мер политики. Данные опубликованы в центре данных ЮНКТАДстат.

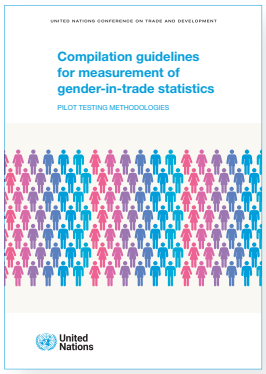

Поддержка наращивания потенциала

ЮНКТАД работает с большой группой специалистов по статистике и пользователей данных. В 2023 году ВТО и Статистический отдел ООН совместно со Статистической службой ЮНКТАД и программой «Обучение в интересах торговли» провели курс, в ходе которого 2494 слушателя из 176 стран узнали, как формировать и использовать статистические данные по торговле.

Среди слушателей было 58% мужчин и 42% женщин; 74% участников успешно прошли обучение, получив сертификат. По отзывам, 89% слушателей были удовлетворены обучением.

В рамках отдельного проекта, направленного на повышение качества статистики по гендерным вопросам и торговле в развивающихся странах, 106 человек прошли обучение по согласованию существующих национальных статистических данных для оценки гендерных аспектов торговли. Этот процесс, называемый «увязкой микроданных», представляет собой экономичную и устойчивую альтернативу проведению новых единичных обследований. ЮНКТАД в сотрудничестве с региональными комиссиями ООН для Африки и Европы провела совещания, посвященные методике такого анализа и по итогам проекта представила рекомендации по формированию данных, в том числе на девятом Всемирном форуме ООН по гендерной статистике.

Широкомасштабное сотрудничество

В 2023 году ЮНКТАД приступила к работе по оценке сотрудничества Юг — Юг, методики для которой были разработаны с привлечением 51 эксперта из 16 стран и 10 международных организаций.

ЮНКТАД и региональные комиссии ООН организовали межрегиональное совещание; на нем был дан старт глобальному проекту по количественной оценке незаконных финансовых потоков (НФП), в рамках которого обучение прошли 38 экспертов из 10 стран.

Помимо этого, около 400 экспертов приняли участие в онлайновых мероприятиях и поделились опытом своих стран по количественной оценке НФП, связанных с налоговыми поступлениями, торговлей и преступной деятельностью.

В рамках совместного проекта с Всемирной организацией здравоохранения Статистическая служба ЮНКТАД разработала новые системы классификации и методы в целях анализа данных о торговле переработанными пищевыми продуктами.

В 2000 году торговля продовольствием составляла 6% мировой торговли, а в 2021 году — 8%, при этом объем такой торговли в денежном выражении составлял 1,7 трлн долл. США. От того, какие пищевые продукты поступают на мировые рынки, может во многом зависеть состояние здоровья населения. Именно поэтому мониторинг подкрепляется подробными данными о торговых потоках, которые были опубликованы в ЮНКТАДстат в начале 2024 года.

В 2023 году были усовершенствованы механизмы координации в области статистики. В рамках обновленной системы обеспечения качества статистики ЮНКТАД Генеральный секретарь Ребека Гринспан подписала Декларацию ЮНКТАД о качестве статистики, а также ввела общеорганизационный календарь выпуска статистических данных и годовую статистическую программу.

Основные проекты

- Перевод в активную фазу глобального проекта под руководством Экономической комиссии ООН для Африки, направленного на оказание **восьми странам** помощи в подготовке стандартных оценок **незаконных финансовых потоков** и передаче полученных данных в их следственные и аналитические органы для эффективного реагирования.
- Дан старт глобальному проекту, призванному помочь развивающимся странам дать более точную **количественную оценку сотрудничеству Юг — Юг** в целях мобилизации средств на цели устойчивого развития. В первом совещании экспертов в Бразилиа приняли участие **16 развивающихся стран** и более **десяти организаций-партнеров**.
- Завершился **четырехлетний** проект Счета развития Организации Объединенных Наций по сбору данных и статистики для разработки торговой **политики с более полным учетом гендерных аспектов**, в рамках которого **шести странам** была оказана помощь в формировании и использовании статистических данных для ликвидации гендерного неравенства в торговле.
- Завершилась разработка Информационной системы статистики торговли услугами, предназначенной для сбора и обобщения статистических данных по международной торговле услугами. **Восемь стран Западной Африки** используют этот инструмент для увеличения объема фактических данных, берущихся за основу для разработки торговой политики и подготовки сопоставимых на международном уровне статистических данных.

Перспективы

В 2023 году ЮНКТАД публиковала высококачественные статистические данные, которые способствовали инклюзивному экономическому развитию, повышению прозрачности и расширению возможностей правительств и заинтересованных сторон с помощью ценных данных и инструментов, основанных на фактах.

В 2024 году достоверные данные будут точно так же востребованы. Об этом свидетельствуют политические резолюции высокого уровня, в которых ЮНКТАД предлагается «усилить работу по наращиванию потенциала в области первоначальной добровольной концептуальной основы для оценки сотрудничества Юг — Юг с опорой на страновые механизмы» и «оказывать более активную поддержку национальным органам власти в количественной оценке незаконных финансовых потоков» совместно с УНП ООН.

В контексте финансирования в целях развития «необходимо в срочном порядке разработать показатели прогресса», помимо показателя валового внутреннего продукта. Для удовлетворения этих растущих потребностей с точки зрения развития статистики ЮНКТАД должна активнее взаимодействовать с учреждениями Организации Объединенных Наций, государствами-членами и другими партнерами.

Нью-Йоркское отделение

ЮНКТАД продолжала активно участвовать в межправительственных и межучрежденческих процессах в Нью-Йорке. В эпоху, когда мир сталкивается с вызовами многосторонности, ЮНКТАД играла важную роль в достижении консенсуса в Комитете Генеральной Ассамблеи по экономическим и финансовым вопросам (Второй комитет) по ряду ключевых проблем в области развития, включая:

- **международную торговлю;**
- **сырьевые товары;**
- **инвестиции;**
- **информационно-коммуникационные технологии;**
- **науку, технологии и инновации;**
- **креативную экономику (новый пункт повестки дня Генеральной Ассамблеи Организации Объединенных Нации, введенный в 2023 году);**
- **приемлемость задолженности;**
- **незаконные финансовые потоки.**

ЮНКТАД взяла на себя ведущую роль в подготовке и представлении докладов Генерального секретаря Организации Объединенных Наций по вышеупомянутым резолюциям. Эти доклады служили источником важной справочной информации для обсуждения во Втором комитете Организации Объединенных Наций. Кроме того, ЮНКТАД оказала непосредственную поддержку в проведении продолжавшихся месяц переговоров по семи резолюциям из 41, которые рассматривались Вторым комитетом на семьдесят восьмой сессии. ЮНКТАД также содействовала проведению переговоров по новой резолюции Генеральной Ассамблеи, провозглашающей 16 сентября Международным днем науки, техники и инноваций в интересах Юга.

В ходе семьдесят восьмой сессии Генеральной Ассамблеи ЮНКТАД выступила одним из организаторов совместного параллельного мероприятия ЭКОСОС (Экономического и Социального Совета) и Второго комитета по теме *Использование сырьевых товаров в интересах устойчивого экономического развития*. На нем выступил с основным докладом лауреат Нобелевской премии д-р Джозеф Стиглиц: он рассказал о знаниях ЮНКТАД в одной из сфер, которыми она занимается дольше всего.

Важной составляющей работы ЮНКТАД в Нью-Йорке является непосредственное участие в ней старших должностных лиц организации. Оно принимает форму выступлений, таких как выступления Генерального секретаря ЮНКТАД на Саммите по целям в области устойчивого развития и в ходе недели заседаний высокого уровня в рамках семьдесят восьмой сессии Генеральной Ассамблеи ООН, а также 140 двусторонних встреч, прошедших при поддержке Нью-Йоркского отделения. Эти мероприятия помогли привлечь внимание к работе ЮНКТАД в Нью-Йорке и укрепили ее вклад в многосторонние дискуссии по вопросам развития, в том числе в рамках осуществляемой под руководством ЮНКТАД высокоэффективной инициативы по достижению целей в области устойчивого развития *Transforming4Trade*, которая была представлена в рамках Выходного дня действий в поддержку целей в области устойчивого развития в сентябре 2023 года.

В преддверии недели заседаний высокого уровня в рамках сессии Генеральной Ассамблеи ООН Куба, председательствующая в Группе 77, предложила ЮНКТАД принять участие в Гаванском саммите по науке и технике, организованном Группой 77 и Китаем. Участие ЮНКТАД в этом мероприятии, координация которого осуществлялась в Нью-Йорке, способствовало выработке позиции Группы 77 по ряду межправительственных обсуждений.

Благодаря неоценимому вкладу первого заместителя Генерального секретаря ЮНКТАД, вкладу Председателя Совета по торговле и развитию в мероприятие

по подведению итогов Форума ЭКОСОС по финансированию в целях развития и вкладу Председателя Комиссии по науке и технике в целях развития, обеспеченному при содействии Нью-Йоркского отделения ЮНКТАД, организация смогла эффективно выполнять свои задачи в Нью-Йорке. Должностные лица ЮНКТАД также участвовали в работе заседаний в рамках Генеральной Ассамблеи, особенно Второго комитета, ЭКОСОС и его вспомогательных органов, включая Статистическую комиссию Организации Объединенных Наций.

В течение года Нью-Йоркское отделение ЮНКТАД координировало участие организации в формировании повестки дня механизмов по финансированию развития, предусмотренных Аддис-Абебской программой действий. В частности, оно поддерживало ЮНКТАД в роли одного из пяти основных институциональных участников процесса финансирования в целях развития и члена межучрежденческой целевой группы, отвечающей за подготовку доклада Организации Объединенных Наций «Финансирование в целях устойчивого развития». Кроме того, ЮНКТАД выступала одним из координаторов Межучрежденческой целевой группы по использованию научно-технических достижений и новаторства, которая организует многосторонний форум «Использование научно-технических достижений и новаторства для достижения целей в области устойчивого развития», — этот механизм был создан в рамках Аддис-Абебской программы действий.

Многолетний опыт решения проблем стран, находящихся в особой ситуации, позволил ЮНКТАД участвовать в процессах подготовки к четвертой Международной конференции по малым островным развивающимся государствам и третьей Международной конференции по развивающимся странам, не имеющим выхода к морю. Нью-Йоркское отделение ЮНКТАД внесло важный вклад в эти процессы, опираясь на наработки ЮНКТАД, включая индекс производственного потенциала, и используя результаты ее работы в области науки, техники и инноваций, цифровизации, финансов, инвестиций, торговли, транспорта и упрощения процедур торговли.

О высокой оценке работы ЮНКТАД в Нью-Йорке также свидетельствует включение руководителя Нью-Йоркского отделения ЮНКТАД в состав Консультативного совета по наименее развитым странам, развивающимся странам, не имеющим выхода к морю, и малым островным развивающимся государствам при Председателе семьдесят восьмой сессии Генеральной Ассамблеи ООН Его Превосходительстве г-не Деннисе Фрэнсисе.

Nations Unies
Commission économique pour l'Afrique

Региональное отделение для Африки

Региональное отделение для Африки, расположенное в Аддис-Абебе (Эфиопия), поддерживает работу ЮНКТАД по содействию африканским странам и их населению в интеграции в мировую экономику. Отделение содействует реализации инициатив ЮНКТАД в области торговли и развития, направленных на обеспечение устойчивого развития и стимулирование инклюзивного экономического роста в Африке, включая поддержку осуществления соглашения о создании Африканской континентальной зоны свободной торговли (АфКЗСТ).

В 2023 году Региональное отделение для Африки было перенесено в комплекс зданий Экономической комиссии Организации Объединенных Наций для Африки в Аддис-Абебе. Благодаря этому продуманному шагу теперь отделение размещено в одном комплексе с другими организациями системы ООН, что позволяет расширить сотрудничество с ними.

В течение года отделение организовало два мероприятия в целях распространения основных тезисов и стратегических рекомендаций, содержащихся в докладе *Экономическое развитие в Африке за 2023* год и *Докладе о наименее развитых странах за 2023 год*. Эти мероприятия, в которых приняли участие более 100 партнеров, работающих в африканских странах, позволили наладить диалог по темам докладов, в которых основное внимание уделялось потенциалу Африки для создания высокотехнологичных производственно-сбытовых цепочек и кризисоустойчивого финансирования в целях развития.

Кроме того, Отделение направило посольствам и постоянным представительствам, университетам и другим партнерам, расположенным в Аддис-Абебе, 1300 экземпляров флагманских докладов ЮНКТАД и ее инструментарий по техническому сотрудничеству.

Для привлечения внимания к работе ЮНКТАД Отделение активизировало взаимодействие с Африканским союзом и государствами-членами, имеющими постоянные представительства и посольства в Аддис-Абебе, а также с другими партнерами, расположенными в Африке.

Оно расширило коммуникационную и информационную работу с аудиторией в Африке и активизировало усилия по мобилизации ресурсов для поддержки приоритетных инициатив, таких как АфКЗСТ, и координации технической помощи на континенте.

В 2024 году Отделение продолжит работу по своим основным направлениям и удвоит усилия, чтобы:

- возобновить взаимодействие с государствами-членами, региональными экономическими комиссиями и другими заинтересованными сторонами в Африке в целях повышения авторитета ЮНКТАД и расширения партнерских связей;
- знакомить общественность с наработками ЮНКТАД, включая основные доклады, публикации, исследовательские продукты и проекты в Африке, и рассказывать о деятельности, направленной на развитие континента.

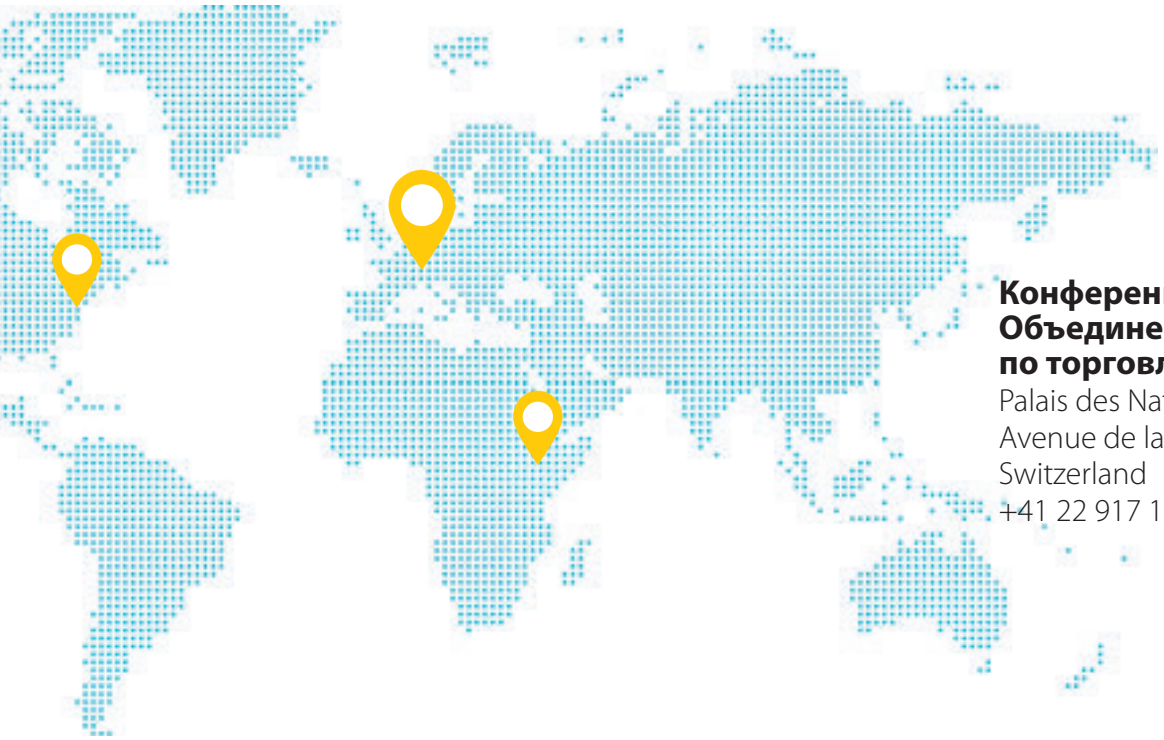

Конференция Организации Объединенных Наций по торговле и развитию
Palais des Nations, 8-14
Avenue de la Paix, 1211 Geneva 10
Switzerland
+41 22 917 1234

Эта публикация была отредактирована на внешней основе.

Как связаться с нами

Если вы представляете правительство или представительство при Организации Объединенных Наций, обратитесь сюда:
ioss@unctad.org
+41 22 917 2222

Если вы журналист и хотите получать наши материалы для прессы, пожалуйста, зарегистрируйтесь в Интернете или свяжитесь с нашей пресс-службой:
unctadpress@unctad.org
+41 22 917 5825

Если вы представляете организацию гражданского общества, обратитесь сюда:
cso@unctad.org
+41 22 917 5552

Чтобы организовать посещение студентов, обратитесь сюда:
unctadinfo@unctad.org

Printed at United Nations, Geneva – 2410371 **(R)** – November 2024 – 12 – **UNCTAD/OSG/2024/1**